(大正十一年七月廿四日第三種郵便物認可)
中華民國十三年五月十四日 (日刊) 星期三 The Man Chou Pao 陰曆甲子年四月十日 第五百四十三號 (一)

滿洲報

大正十三年五月十四日
本報 每張銅幣六枚
價目 每月現大洋八角五分 郵寄現大洋九角五分
廣告 一行十四字起碼刊費 一日每行現大洋一圓
刊費 特別及長期者另議
發行所 大連市山縣通一四二番地 滿洲報社
電話 編輯部七五一三番 經理部四〇三四番
振替貯金口座大連三七三番

論說

吳佩孚尊段(念)

段祺瑞氏、寓居天津、安福舊人雖不忘活動、皖派關係者、雖尚握兵符、然實力不逮當年蓋遠甚、其而吳佩孚乃於此時、屢次表示尊段、段氏生日、則欲釀貲爲之做壽、現又謂主張下次大選、段正盧剮、吳佩孚之所以若是者、豈眞有所愛於段氏耶、抑以收拾現在之時局者、非段氏不可耶、此不待識者而後知其不然也、然則吳之尊段、至今尙欲進行者、其意果何在乎、吾人詳考直系意見紛岐之情形、以爲吳之尊段、實爲對付本系之作用蓋段氏雖已失勢然爲北洋先輩、門生故吏、在直系中者、甚爲衆多、固未常對段無尊敬之念、吳尊段矣、段不出則已、苟其出也則對於尊彼之吳、當然不至拒之於國門之外、段既與吳合作、則吳派增一聲援、而反吳派增一障碍矣、苟其不然、則今日者、齊燮元、王承斌、馮玉祥等、皆不滿於吳者也、吳氏爲直系諸將所怨恨、實已陷於孤立地位、環顧四周乃思可引以自重者、惟段廬巳耳、雖然、爲吳計尊段固不失爲良策、而段氏果能聽從吳氏而受尊崇乎、則不能毫無疑向矣

總之、吳氏尊段、段氏受尊與否姑不具論、但觀於此點、吳之反覆不常、可以想見、蓋吳今日所欲尊之段、即彼當年所推倒之段也、今日之段與往日之段、個人不至有甚大之區別、乃當年則攻擊之反對之今日則擁護之尊崇之嗣乎爲雲覆手兩之詭、寧能幸兒、吳佩孚苟回思曩年由衡南還師北上攻許段氏之言、其感想爲如何耶吳氏擧動改變不足惜、直係破裂不足惜、特因此而起紛擾、使時局更不可收拾、人民更受損喪、國家元氣益爲斷傷、則可慨矣、

中外要電

請蘇俄答覆換文(北京專電十三日發)

德夫金與李家鏊在莫斯科談晤、李謂中政府對於換文三點、關係領土主權在所必爭、而俄延不答覆、是無誠意、如蘇俄反省、將換文聲明、則邦交即可恢復、德氏允轉達翟趣林、

洛吳調處孫周不和方法(北京專電十三日發)

閩省形勢複雜、不比湘省、湘僅趙譚兩派、閩則有北軍民軍討賊軍粵軍臧軍陸戰隊各不相謀、且孫傳芳與周蔭人爲餉區問題、意見漸深、孫傳芳辭職、願舍地盤而取軍餉、洛恐孫周問題將繼周王問題而起、因調停、孫調閩粵邊防督辦、幷許以未來閩粵巡閱孫能交卸督理赴閩南更好、孫如不捨督理、亦可許其兼領空名、以周蔭人代理、爲事實上督理、孫則率赴閩南、洛吳已認閩浙絕無壓慮、將閩北各軍悉移閩南

川村社長之行程(北京專電十三日發)

滿鐵社長川村赴京、東方時報主筆卜遜氏記載、謂於北滿鐵路問題有關、且因奉直關係來京等語、川村氏認爲無稽、一笑置之、下午七時乘專車抵京、中日側出迎者頗衆明晩赴日公使館、交涌總長吳毓麟等、預定十四偕川村遊紫禁城、十五日曹氏招宴

駐美公使報告日美締約(北京特電十三日發)

駐美中國公使來電稱日本松井大使、與美結有密約、與中國主權有關、顧維鈞氏、即行回電、謂雖結密約、未得中國承認、不生效力、駐美公使接訓令後、即向美外務大臣聲明云

川村滿鐵社長過津赴京(天津專電十二日發)

滿鐵社長川村氏等、十二日上午九時半抵天津、在常盤旅館少憩即往訪駐津日司令官總領事、開灤礦務局長、下午一時、訪問王省長京奉津浦兩鐵路局長、下午三時五十分赴北京

廢帝溥儀特派代表來奉(奉天專電十三日發)

廢帝宣統溥儀氏、原定於本月十四日來奉、茲因病眼、目下在京聘英人從事治療、故來奉暫不能實現、派代表前都統三多氏來奉於十日同吳督軍參拜北陵及東陵、聞三多氏今回來奉、對於旗人財產有所調查云

日本總選之成績 憲政會占最大多數(東京專電十三日發)

東隣國會議員選擧、八年在野固守苦節之憲政會、占最多數、政府黨慘敗矣、其成績如左

憲政會一五四人 政友會一〇一人 政友本黨(政府黨)一〇八人 無所屬四四人 革新俱樂部三〇人 實業同志會九人 未詳二〇人

有關於滿洲議員當選者、爲胎中楠右衛門(政友會)小泉策太郎、(政友會)永田善三郎(憲政會)降旗元太郎(憲政會)落選者爲、星野桂吾、門田新松

各派要人之當選落選者(東京專電十三日發)

迄十二日正午各派要人之當選者如左

犬養毅 藤澤幸之輔 關和知 山本條二郎 內由信也 小川鄉太郎 井上孝哉

其落選者則如左

宮古啓三郎 長島隆二 齋藤宇一郎

天文學家將與火星通信(東京專電十三日發)

八月二十日前後、爲火星與地球最接近之際、英美德天文學者、擬於彼時登阿爾卜斯山最高峯、以强力無電信向火星發信云

瑞俄商約已辦交換手續(國際斯徠爾電十二日發)

瑞士與俄國通商條約已於日昨擧行交換手續當可即日發生効力云

英俄會議仍將極力進行(國際莫斯科電十二日發)

蘇俄人民委員長盧伊哥夫氏、與某新聞記者會見、談話云、蘇俄政府因英俄會議形勢不佳、故極力進行會議、以期良好結果、英俄之關係、不過因某諸皮耶夫氏、與英首相瑪得拿爾氏之意見不合所釀成之問題也云

與潘復之交惡 爲紡織公司事

頃得天津消息、新雲鵬潘復、因辦魯豐紡織公司事、大起衝突、經田中玉鮑貴卿王占元等、極力調和、雙方爭持頗力尙未妥協云

國外要聞

記維也納羅俄會議

俄國外交手段、恒令人捉摸不定羅美宜國、境與俄連、適足阻俄進窺君士坦丁、以是獨當艱鉅、最難分解之問題、往年義大利之前路華會議、與瑞士之羅山會議羅俄兩國代表、雖經多方會商、祇以積不相容、迄未得有良好結果、近數月間、兩國代表會於俄境之泰淑暨羅境之體納埠兩開會議、議題分三大部(一)爲研究遣送逃民回俄境之辦法(二)爲羅俄兩國交換派使設領事之辦法(三)爲勘定兩國疆界、其第三步、內羅俄兩國、力爭俾阿剌伯疆土、萬難過通、至一九二四年三月、乃決議以中立不倚之維也納城、聚集兩國代表開會議、延至三月二十七日、維也納城之夫子街「下國東省省務院大樓」羅俄會議方見式正開幕、奧外部青山博士主席、俄總代表駐德大使格內頓羅總代表陸士佳公使、均有循例演說、雙方全權證書、當由青山外長、從中轉接授受、二十八月繼續開議、議用法語交談、並定兩方、輪流主席、所揭議事日程、第一項爲最棘手之卑阿剌伯問題、第二項爲財政經濟問題、第三項爲法律問題、第四項爲政治問題、當頭第一難關、即爲卑阿剌伯之爭執、羅國所持理由、謂卑阿剌伯歷史上之爭執、屬於俄、始自一八一二年之卜佳和約、

其地先爲幕沼大公國(按幕沼以河名爲國名、猶中國之有「漢」)卑阿剌伯在一八一二年前、屬幕沼國、其後幕沼國併入外來國更本屬羅美宜境士、歐洲大戰中俄國內部瓦解、卑阿剌伯、自成幕沼民主國、嗣以俄國亂黨入境爲害、求救於羅政府、羅國白底安將軍、乃於一九一八年一月十一日率兵平亂、人民德之、曾由地方議會、自請歸併入羅美宜版圖此事在一九一九年十二月三十一日、經羅京國會通過後、並於一九二〇年十月二十八日、再經英法日義四國代表、在巴黎城協議認可云云、俄國對此事實、則以四種理由反對之(一)則往昔卑阿剌伯地方議會之請求、出於少數入主張、並非全體人民公意(二)則各國對俄國、本無所謂和約、巴黎四國協定、俄國當然不必承認(三)則一九一六年協約國曾相約、萬一聯軍勝利、可任羅美宜政府、向匈境取七堡(一)作對棲獎省)向奧境取黃楊木省、並未提及卑阿剌伯(四)則揣羅政府用意、殆欲以取得卑阿剌伯境土、作爲承認俄國庶議政府之交換條件、殊不知併合隣境之大羅美宜戰後成立爲新邦、尙在庶議政府開創之後、現在大羅美宜新邦、(指此新邦、與戰前舊有之羅美宜不同)須待俄國庶議政府之出而承認、俄國庶議政府、却無俟乎後起新邦之承認也、在會場中俄總代表主張其他國籍、應屬何方、須待國民自決、幷盡力推翻羅國計劃、一則曰羅美宜立國在後、卑阿剌伯歸併俄國在先、證明其地從未隸屬羅國、再則曰一九一八年蘇軍入境時宜言、曾謂不久卽撤退、何以竟背初約、三則曰其地歸併羅國、多數人民及地方議會之議員若干名、確曾反對、似此強制執行、不得謂爲合法、

羅總代表拒絕討論、並申辯卑阿剌伯在一八一二年前、屬幕沼國、其後幕沼國併入外來國更成羅美宜國、論法律上地位、當然爲繼承人、至若駐彼羅軍、初本即期撤退、因其地方議會之請求、自不妨權宜利害、改變初旨所不解者、以今俄德經濟關係之密、似不容有阻隔、何以俄新政府、偏准波蘭佐賚靈諸新邦、宜告獨立、橫梗其間、並不待諸國民之自決耶云云、最後俄總代表復答辯、謂一九一八年羅軍開入卑阿剌伯、曾拘議員並加殺害、其地歸併入版圖、顯係憑藉武力又謂波蘭等關係獨立、與卑阿剌伯之被人侵佔掠奪不同、並堅請羅國代表、聽諸國民自決、謂若因此發生事故、俄國不能負責、羅總代表則云、其時亂黨爲害地方、太肆劫殺、羅軍爲平亂計、縱不免有殺戮、尙出萬不得已、至若國民自決、實屬萬不能行、卑阿剌伯與羅國、本爲一體、不能任其支解爲二、俄代表一意固執、思之良用歎然、萬一發生事故、羅國不能負責、延至三月三目、會議遂因雙方決絕而告中止然維也納朝野人士、與夫環境之空氣、因俄代表主張「國民自決」大抵偏向批國、若俄代表者、誠可謂多智善辯矣、吾獨不解羅國政府、何以竟忘奧之於羅、經此歐戰、爲此疆土、亦不能無芥蒂之見、橫更於胸臆間哉

▲泰戈爾講演文學革命▲(續)

△在北京之第一次公開講演

△即抱命革　的思想、吾以爲文學不宜受任何規則之束縛、一受束縛、卽先去文學中之眞我、而文學中之傳、則尤須有眞我、其價値乃能存在、故余之於傳、遂毅然決然、不問形式、不守格律另創一種表現眞我上最爲適宜之文體、以表演之、世人雖多反對余之劇烈改革、然余因發見

△前導之燈　知向此而行、必無迷途之患、且以文學爲表演吾人之思想者、吾人於既已進化之後自不能適用在吾人未進化以前、用以表演吾人思想之文學、故彼等縱以吾之所爲、爲兒戲之一種吾則仍從事創造吾所認爲適適宜之文學、以開吾人之靈泉、絕不生灰阻之心、厥後卒因吾之

△百折不撓　而幸告成功、不惟阪格爾之文學風氣、爲之一變、且序世界文學界以極大之影響矣又次爲國民運動、此運動爲抵抗英國之壓迫而起、當是時、印度所受英人之政治的壓迫、及經濟的壓迫、有無以復加之勢、無論任何人、均呈皇皇不可終日之狀於是皆思求、所以免除此種

△壓迫之痛　苦者、而反抗英國政治的革命、亦隨之而產生矣、吾生時既値重要時機、故吾所造就者亦特偉、今吾已發見一光明之路、殊願引今日與會諸君、同向此光明之路而猛進、吾以爲一人可折而爲三、一曰肉、二曰心三曰靈魂、肉爲最無關重要者、心次之、靈魂則爲吾人生命之源生命之在地球、恰如流水之奔江河、流之奔江河、過去之水、非即今日之水、今日之水、又非明日之水、因源源而不息、故五萬古而常新

△生命亦然　乃進化的、非呆滯的、故吾人必須革命、必須日新又日新、然後此生命乃成爲活潑々之生命、唯吾之所謂新、非新其羽毛之謂、乃探吾靈窟抉出、可以永久存之新生命、使之趨於神明之路之謂、蓋徒新其羽毛、則爲膚淺之新、暫時之新、僅能成一現之曇花、與吾人靈魂之永久存在問題、初不相關也、於此有爲吾人所必須注意者、則爲舍舊維新之方向是、吾嘗至歐洲、歐洲人之衣短、吾人之衣則長、吾人不知

△夜之長短　與人生之永久與暫時也、遂機不與彼相類之長夜爲一野蠻人之服飾、雖然、此大誤也吾人所必需者、乃靈魂之修養、非肉體上之共給、且吾人須知彼歐人之所謂文明野蠻、乃以機械之精良與否爲標準者然試目下之

△機械專制時代　果適合于吾人之要求乎、吾敢斷言之曰、是不然、文明之發展、決非到此即爲止境者、吾且窺見一較廣之世界已顯於吾人之眼簾中、此世界、卽所謂神明的境界、其光明較今玆機械專制之世界、且不能以度量計之、唯欲到此境界、則尙須有所努力、其努力維何、卽

△培養犧牲　的道德是已、再質宣言之、第一期之世界、爲體力征服、第二期爲體力智力二者之征服第三期則爲道德之征服、今歐人文化尙未達到第三期、故在機械專制之下、不唯不知反省、抑且自引爲滿足耳、泰氏講至此述及氏之家庭、畧謂吾之家庭實一極健全之家庭、吾家人雖有研究宗教、文學、美術、音樂之殊然皆爲革命的、反抗的、故吾家之人、所成就亦甚鉅、今吾願中國青年亦人人具此革命反抗的精神、以求萬古常新之新生命云云

(完)

經濟欄

去年歐洲製鐵事業眞象

歐洲之製鐵業、因戰後之復興事本業有需要增加之想像、按其實際、歐洲經濟狀況、仍極不安、而德國之賠償問題、亦未解決、故一時尙無轉機、但去年之產狀況、似大有起色、去年歐洲之生產額、比之前約增加二百萬噸、即現在世界生產、已呈回復之傾向也、去年美國所產之鋼塊、比前年約增五厘、約產四千三百萬噸、銑鐵產量、去年爲四千萬噸比前年增四成八分、爲美國銑鐵之最高紀錄、民國十年時、英國亦呈不良狀況、其後漸佳、去年銑鐵之生產量、爲七百四十萬噸比之前年增五成、鋼製品之生產量、爲八百五十萬噸、而去年四月中之產量尤多、德國製鐵事業極其不振、前年輸入七百十萬噸去年輸入二千萬噸、去年銑鐵生產爲四百五十萬乃至五百萬、鋼料五六百萬噸、法國在戰爭之後其生產能力雖不見增、但去年底則有增加之傾向、比國銑鐵、則趨增高、其輸出狀況、去年爲二百三十萬噸、次爲美國亦佔世界出之地位云

錢糧商情

特產市場、十三日朝之豆餅與豆油行情頗振、豆餅五十八萬片、豆油四萬七千五百箱、依照現下之形勢觀之、特產尙不曙光云

▲除上記兩項特產外、其他行情均各閑散無事、一方爲銀價、對美匯兌漸趨緩活之故、是以閑散也云、但銀價下低、而日美匯兌反騰至二高四十弗八分一、倫敦大條爲三十三片八分五上海標金二百七十三兩七云

興安發現金苗

西路興安附近、發見多數金沙、已被居民開採、先是該處之人、不知地下有金、多往俄國各金廠從事工作、嗣因俄亂、金廠停工該華人等、皆行失業、不獲棲址仍回原籍、改務農事、去年某日一人閑游河岸、見水底露出金星大有小米粒許、伸手收泥一把、用水洗過、果剩金沙數粒、該人歡喜還家、密不告人、每乘夜晩之際、前往採取、事爲他人聞知遂組成團體、共往開採、迄今已獲金沙一布特餘矣、惟以業務頗大、非資本雄厚、不能從事擴張近有鐵路職員俄人某、欲出資本僱華工爲之採取、果爾、則其厚利將爲俄攫去、望我當局注意及之可也云

商情(十四日)

商品行市

綿系(早市)

銘柄	受渡日	値段	梱數
扇面	延五末	三一八、〇〇	一〇〇
同	延六末	三一四、〇〇	二五

所成數 百卅五梱

綿系(後場)

銘柄	受渡日	値段	梱數
扇面	延五末	三一八、〇〇	二五

所成數 二十五梱

麻袋(前場)

銘柄	受渡日	値段	梱數
鐵筋	延八月末	四一七	五〇

所成數 五萬枚

特產行市(早市) 銀建

▲大豆

五限	五・二〇〇	五・二〇〇	五・一九〇	五・二〇〇
六限	五・二三〇	五・二七〇	五・二三〇	五・二五〇
七限	五・二七〇	五・三〇〇	五・二五〇	五・二九〇
八限	五・三五〇	五・三五〇	五・三五〇	五・三五〇

所成數 七十六車

▲豆餅

五限	一・七一〇	一・七二〇	一・七〇五	一・七二〇
六限	一・七四〇	一・七五〇	一・七四〇	一・七四五
七限	一・七六〇	一・七五五	一・七六〇	一・七五五
八限	一・七七〇	一・七七〇	一・七七〇	一・七七〇

所成數 十三萬六千片

▲豆油

五限	一五・九五	一五・九五	一五・九五	一五・九五
八限	一六・一〇	一六・一〇	一六・一五	一六・一五

所成數 六千箱

▲高粱

五限	三・〇五〇	三・〇六〇	三・〇五〇	三・〇六〇
六限	三・一七〇	三・一七〇	三・一六〇	三・一七〇
七限	三・二〇〇	三・二三〇	三・二〇〇	三・二三〇
八限	三・二三〇	三・二三〇	三・二三〇	三・二三〇

所成數 六十九車

(晩市) 銀建

▲大豆

限月	開行	最高	最低	散行
五限	五・二〇〇	五・二〇〇	五・一九〇	五・二〇〇
六限	五・二五〇	五・二七〇	五・二五〇	五・二五〇
七限	五・三〇〇	五・三一〇	五・三〇〇	五・三一〇
八限	五・三五〇	五・三七〇	五・三五〇	五・三七〇

所成數 四十二車

▲豆餅

五限	一・七四五	一・七四五	一・七四五	一・七四五
六限	一・七四五	一・七五〇	一・七四五	一・七五〇
七限	一・七五五	一・七五五	一・七五五	一・七五五

所成數 二萬一千片

▲高粱

五限	三・〇八〇	三・一〇〇	三・〇七〇	三・一〇〇
六限	三・一九〇	三・一九〇	三・一九〇	三・一九〇
七限	三・二三〇	三・二六〇	三・二三〇	三・二六〇

所成數 二十二車

北滿特產行市

長春取引所(一石建)

大豆	五月廿五日限	一二、九〇、〇〇
	六月廿五日限	一三、七二、〇〇
	七月廿五日限	一四、四四、〇〇
高粱	五月十日限	八、四五、〇〇
	七月十日限	—

公主嶺取引所(三八斤洋錢建)

大豆	五月十五日限	二、五二、五〇
	六月十五日限	二、六〇、〇〇
	七月十五日限	二、六二、〇〇
高粱	五月十五日限	一、四五、〇〇
	六月十五日限	一、五二、〇〇
	七月十五日限	一、五八、〇〇
	八月十五日限	一、六二、〇〇

四平街取引所(三八斤洋錢建)

大豆	五月十五日限	二、七六、〇〇
	七月十五日限	二、七一、五〇
高粱	五月十五日限	一、四八、二五
	七月十五日限	一、五八、五〇

開原取引所(三八斤洋錢建)

大豆	五月十五日限	二、一八、〇〇
	七月十五日限	二、二四、八〇

高粱 五月十五日限 一、二三、五〇

錢鈔行市

先物(早市)

期限	開行	散行
廿七限	一二四二〇	一二四一〇

所成數 二百九十萬圓
金換小洋 九十七圓六十錢

先物(晩市)

期限	寄付	引値
廿七限	一二四三五	一二四二〇

所成數 百二十七萬圓
金換小洋 九十七圓八十五錢

金票對奉票

		近期	延期
開原	一三一、〇〇	—	一三一、六〇
四平街	一三一、九〇		一三一、〇〇

鈔票對奉票

		近期	延期
開原	一六五、三〇	—	一六四、五〇

滙兌行市

●正金銀行滙兌行市(銀建)

向日本參着賣(百圓)	一三三圓二五
同 電信買(同)	一三四圓二五
同 十五日付買(同)	一三四圓〇〇
向上海參着賣(靈銀百兩)	七〇兩〇〇
同 參着買(同)	七〇兩五〇
靈銀參着賣(百弗)	一〇三兩七五
同 參着買(同)	一〇二兩七五
香港向參着賣(香港弗)	一〇五圓五〇
同 十日付買(同)	一〇四圓五〇
向天津參着賣(銀百圓)	九五兩五〇
同 十日付買(同)	九六兩五〇
同 參着賣(百弗)	銀一〇四圓五〇
同 十日付買(同)	一〇三圓二五
青島參賣(大洋弗弗)	銀一〇三兩七五
同 參著買(同)	銀一〇二兩七五
同 倫敦電信賣(銀)	二志二片〇分〇
同 參着賣(同)	二志三片八分一
同 三十日付買(同)	二志三片四分五
同 信用付三月(買同)	二志三片八分七

●正金銀行滙兌行市(金建)

向倫敦電信買(百)	一、九片六分一五
同 參着賣(同)	一志九片八分七
同 十日付買(同)	一志十片八分一
同 十四日付買(同)	一志十片二分一
六 箇月買(同)	一志十片八分五
六月信用付買(同)	四七弗四分三
向美國電信賣(百圓)	三九弗八分三
同 參着賣(同)	三九弗四分三
同 三十日付買(同)	四〇弗四分五
向佛國參着買(百圓)	六法九〇
同 九十日付買(同)	七法七五
向孟買參着賣(百圓)	一三〇留四分一
同 三十日買(同)	一三四留四分三
倫敦銀塊	三三片八分五
紐育銀塊	六四仙四分一
英米爲換	四弗三六仙二分一

●朝鮮銀行外國滙兌行市

向倫敦電信(一圓)	一志九片四分三
同 着參賣(同)	一志九片六分一三
同 買(同)	一志十片八分三
同 每三十日買(同)	一志十片六分七
同 每六十日買(同)	一志十片六分一
同 每九十日買(同)	一志十片六分七
同 每四個月買(同)	一志十片八分五
同 紐電信買(金百圓)	三九弗八分五
同 參着賣	三九弗四分三
同 買	四〇弗八分五
同 每三十日買	四〇弗四分三
同 每六十日買	四〇弗八分七
同 每九十日買	四一弗〇分〇
同 每四個月買	四一弗八分一
上海電信(滙按百圓)	七〇兩五〇
向日本信爲替買(銀百圓)	一三三圓七〇
同 本向電爲替賣(兩)	一三三圓九〇
倫敦銀塊	三三片八分五
紐育銀塊	六四仙二分一
英米爲換	四弗三六仙二分一

安奉線 [illegible]
(日本時刻)
京奉線 [illegible]
吉長線 [illegible]
清線 [illegible]
售金五分如有喜閱本報者向車內賣貨人購買不悞

國內要聞

蒙藏前途愈險惡
▲團結宣布獨立惡耗　▲英俄藉口添駐軍隊

北京特約通信、中央籌畫接防外蒙、適在準備急進之中、而蒙藏團結、宣布獨立之惡耗、忽自天外飛來、該項消息、雖由使館界傳出、其中草蛇灰線、不無可尋、連日向蒙藏院外人方面、詳爲刺探、始知此次藏番忽起聯蒙、籌備獨立之絕大原因、以外蒙雖受俄軍欺壓、然關於蒙政賦稅、頗有不受其束縛、是以藏人極爲羨慕、復受一部不安分之蒙人慫慂痛述蒙藏有特別關係、煽惑之使與團結、故有近日聯合獨立之事發現、惟據蒙籍某議員、最近所接庫倫友人函稱、蒙佛哲布尊丹巴、近被赤俄軍秘密監視、巳失自由、俄軍苛歛、商民已不堪苦復以前受俄人欺朦、組成平民政府、碍難再向中央呼籲求援、不得已密派王公車林布丹、分赴前後藏、接洽實行自衞計畫、並攜帶哲佛親訂之條件二十餘項、以爲蒙藏聯盟、表示親善之交換、該函且云兩藏喇嘛、多已表示贊成、六月間即可成爲事實云云、綜觀以上、兩相印證、可悉蒙藏聯合獨立、無可諱言、吾人應注意者、双方獨立是否與中央脫離關係、須待調查、繼續報告者也日來赤俄向外蒙調防、英向西藏進兵、此種事實、巳彰々共見、軍界某要人云、中央連日所接北鄙探電、亦謂伊爾庫次克及上烏丁斯克各處赤軍、調赴恰克圖分防庫倫汗山一帶者、共有兩大隊兩中隊、與四小中隊之多、均藉口蒙人巳與白黨發生關係、實行蒙藏獨立、將於赤俄不利、故以預防不測、日來外部對於赤俄向外增兵、已向加拉翰提出質問、促其速電其政府、急速撤退、而免中俄因此發生誤會、至於英人增兵西藏、亦非一日、前以無機可乘、未便冒然、自蒙藏接洽籌辦獨立後、英遂宣言保護兩藏僑民、維持地方商業起見、特調大部英軍、分駐前藏之拉薩及扎什倫布、後藏之噶大克各要隘、據聞此次所增新兵、已達兩千餘人之多、內分步馬砲隊、故自英兵入藏、布滿各區後、中央現巳準備照會英使、提出質問云

遜清小朝廷 亦黨派紛歧歟
（都是古物作怪）

關於清室問題如何處置、現在一般輿論之主張、第一應由民國給溥儀氏及其家族以生活安全之保證每年規定用度若干（或五十萬之譜）分月給付、不得少欠、第二將其皇室臭架子盡行拆去、非但不得再有內務府名義存在、且應遷出宮廷、給以與平民同樣之住所、第三將清室中歷代存古物、分別公私、屬清室者給溥儀、屬國家者歸民國政府保管、必此三層同時有解決之法、然後此問題可永遠解決、今則尚談不到也、小清廷中今雖一切不離倒霉的模樣、而黨派紛歧、互相排擠、則一如前清末年之光景、聞最近因有一大批古物在滙豐銀行、價格太廉、不得不設法另押、已與某々商業銀行、交涉成功、然因民國官廳之干涉、不能自由搬運、一方又因久不給費、困窮實甚、將宮中經費、大行削減、太約皆內務府鄭孝胥爲之劃策、然親貴中如載濤等、則大反對鄭氏、要求溥儀將遺老派如鄭孝胥等撤換溥儀亦未應允、載濤等與政府方面、亦有接洽、要求溥儀撤換鄭孝胥、乃欲易以趙爾巽、而政府中人、檢查清室古物之擬議、載濤等亦贊成之、於是鄭孝胥等則爲溥儀設法、求助洛吳、曾有長函攜洛、開代表清室者、即係某總理之公子、洛吳復致函於孫探、孫乃又致長函於洛吳、計有信紙十七八頁之多、因洛吳與孫久不通信、忽因清室而來函、可云萬幸、孫去函則爲清室歷述苦況、而言外之意、即在財部不給錢、洛吳亦不過一時高興、後亦置之不理、而清宮中親貴、與遺老之傾軋益甚、若不早爲之所、恐其中古物不至押賣淨盡不止耳

鮑貴卿之南下

鮑貴卿於日前南下、已見各報、昨據接近鮑氏者云、鮑氏此次南下之眞因、實前往鎭江爲第十九師師長楊春普祝壽、並未受任何方面之政治使命、鮑於六日抵寗、蘇齊曾派副官一員帶軍樂隊、在浦口車站歡迎、鮑氏下車後、即過江拜會齊氏、齊氏設宴爲之洗塵、散席即乘車赴鎭江云

范其光之賄案

我國駐海參威總領事范其光、近忽棄職潛逃、據聞范氏爲人貪贖無厭、在威任中對於中外商人之請領護照者、恒視貨品之價値、勒索賄賂、不遂其欲者、吝不發給、因之一般商人、恨之刺骨、近范氏索得某俄商鉅賄赤金五十兩、而處置上未能滿俄商之意、遂向法庭起訴、華商之受其勒索者、亦繼起追訴、一面逕電外交部陳訴范氏作弊納賄情形、外長顧維鈞、以范氏身爲職官、公然索賄、因即電致該處法庭、著將范氏拘解來京、以便按律懲辦、詎范氏得訊較早、遂棄職潛逃、迨法庭往拘、則巳鴻飛冥々、祇得復電外部、請予通緝云

伸手將軍題名

最近中央財政狀況、已至山窮水盡之秋、而各省疆吏、仍然伸手向索、紛至沓來、探其來電非言軍防緊迫不再速籌協濟、否則貽誤戎機誰尸其責、即謂餉需支絀軍心渙散、如不從速發放、倘有變故、決難負責之語、在軍事處統計按此種電報、至會星期六爲止、竟達七十餘通之多、茲按其來電索款次序分別誌下

吳佩孚、楊森、陳遐齡、方本仁蔡成勳、盧金山、陸榮廷、周蔭人、闞治堂、林俊廷、孫傳芳、蕭耀南、林虎、杜錫珪、齊燮元等、按此以上統計索欵幾達五百餘萬元云

府曹時局表示

頃由公府傳出消息、曹仲珊昨語左右、謂吾國雖責任內閣制、但重大事予仍作主、如中俄會議、閣員有主遷就者、予力持不可、因俄國來求我、不是我求人、如金佛郎案予已算清帳目、承認用金、吾國便宜、議員有意搗亂、又言王叔魯照常辦事、予對財長決不更動、即總理、予亦決不更動、至財政方針、予實依託叔魯籌救濟辦法云云

班禪招待問題

國務院消息、昨公府曾將吳佩孚對於招待班禪發表意見之電交院核辦、吳電略謂西藏班禪、業抵甘肅、所有招待禮節、敝意擬請照從前招待達賴喇嘛前例、加以優禮、以懷遠人、藉堅其內向之心、消未來之隱患、云云、院得此電後、將交內務部核議、雖結果如何、尙未可知、唯吳使既來電主張想內部亦無不賜辦之理也

風雨飄搖之孫閣
財政擱淺墮入僵境
國會議員善於獻媚

北京特約通信、孫閣因財政擱淺陷於不生不死之僵局、國會除大部分謀倒王外、又一部分則謀倒孫、孫以本身正在風雨飄搖之中、焉能再經衆院一部之不信任、故與王克敏之意見、日來亦不若前此之大相逕庭外間所謂孫氏態度漸軟化者、此爲大原因、一面由其子同時向法治派議員（孫與國會議員接洽、均由其子出面）調查、對方提案之用意、以便從中消弭、據政聞確訊、民治派之不信任孫閣案、前兩月間已醞釀因倒王派（反而即袒孫）不甚贊同、恐勢孤不通過、反示人以弱且其首領豫備上台、倘無頭緒以致延擱至今、最近則以時機將到、遂決定提出惟以不信任內閣案）比不信任財王案自爲繁重）憲法中有不免閣員職、即解散衆議院之規定、故特別愼重、與各政團尙須爲一度之接洽、所以截至政日下午四時止、倘未將該案送交衆院、外間所載已提出者、實非眞象、但於不信任案文中加入王克敏之要承認金佛郎、以取悅於倒王派、加入顏惠慶、以取悅於吳佩孚派（舊國會因顏曾爲徐東海時代之內閣、故多不滿、尤以吳派爲最）加入程克、以取悅於憲友派（因程叛張（紹曾）且不肯敷衍、故憲友派目下對之殊不滿）並由與共進會之李某聯絡、以期合力進行、一方可以倒王、一方可以倒孫、並聲言彈王數月無成、如能雙方合作、不特不信任王克敏案、可以即日通過、且進一步言、孫閣一倒、王氏亦當隨之而倒、雙方現正在聯絡中、惟倒王派、對於倒孫、尙未表同意、故民治派之不信任孫閣案、交付討論、實尙須時日、現十日孫氏之出席衆院、民治派並無何等之質問、此案前途可以窺見一斑、但倒王派近則進行不已、昨有議員徐象先函衆院、請通知財部將去年十月以後、至本年四月王克敏任內之收支摺案、提交衆院、以便調查、可見議員倒王之題目、實愈出而愈多、現在政局之不穩實非無因也

川將疑妬 袁部回黔影響

據重慶快信、前劉存厚屢辭川督實有兩種原因、一因楊森以事實省長自居、大權獨攬、竟侵越其督軍權限、二因舊部爲唐廷牧田頌堯陳國棟等、近與鄧錫侯結成一氣、擁鄧而另樹一幟、對劉之命令、反視不足重輕、劉見本部實力、巳移於鄧錫侯之掌握、本人此時不惟不能支配全省軍隊、且將本部亦不能指揮如意、與其徒掛督軍虛銜、不如趁早辭去、然仍恐此席落於他系之手、鄧（錫侯）雖有離異之概、究爲久共患難之人故一再專電辭職、並力保鄧繼任、惟因楊森從中作梗、迄難成爲事實、鄧以是而恨楊甚切所以不即向楊開釁者、恐袁北各軍之不直我而助楊耳、現見楊與其舊主劉湘貌合神離、又因不援助袁祖銘回黔而開罪於袁氏、不禮援川北軍而不滿於客軍、鄧乃聯結本系之唐廷牧陳（國棟）田（頌堯）諸人、通電擁戴劉存厚、並分電劉湘袁祖銘盧金山及于宋張各旅長劉成勛賴心輝等主客各軍將領、請予一致挽留、即將藉此入手與各軍聯絡感情、而爲對付楊森地步、楊亦窺鄧之舉動於已不利、極力結納唐式遵潘文華李樾森等、引爲心腹、以爲相當之防備、雙方情勢甚惡、終難免於爆裂、但袁祖銘則因其援黔後方之援助與接濟、完全爲川省是賴、如果川中諸將因意見而釀成內亂、於其本身之援黔事業、絕無成功之希望、故迭電洛吳報告川軍交惡情形、請設法調解、並向二劉（湘與存厚）鄧楊等極力疏通、不識能否收效也云云

◎俄代表加拉翰有月內撤任說◎

本報特訊、勞農俄國秘書長恩脫諸夫氏、於本月五日午前由北京出發返國、經過長春時、有中國方面之代表、及中東路長春站長俄堅氏等、在站歡迎、恩氏關於中俄會議問題、曾與日本某記者談話、爲錄如左

（某記者問）中俄及日俄交涉、現巳進行如何之程度（恩氏答）會議進行之程度、此時暫難發表、即余亦不能知其究竟、大約五六個月後、始有眉目、至各國間利益、及其他關係上、雖一時或有決裂之時、但國交上必不致有何變化（問）閣下此次返國、爲私事抑因公事、前此歸國之達夫金氏、關於日俄交涉、曾有通信否（答）余之歸國、係因本國政府之電召、余之責任、在將日俄中俄交涉情形、詳細報告、現在中日俄三國、惟有暫待交涉時機之一法、據達氏來函、則本國之意嚮、亟欲擧行第二次交涉、或致撤換代表加拉罕、亦未可知（問）第二次交涉之時、繼任加拉罕之適當人物、究屬何人、（答）本國政府已有所決定、愚意利脫諸夫、爲現在有力人物、似較克拉新氏有望、利氏精通日華兩國國情、且爲政府所信任、至助理人員、或由達氏蟬聯、或另派他人、現尙不能預料、然達夫金氏辭意再堅、結果或須另簡助理人員（問）加氏離職之時、閣下對之如何處置、且加氏將於何時歸國（答）加氏歸國日期、現尙未定、據達夫金言、約在五月下旬、後任代表、可至北京、一俟交代完竣、加氏即可歸國、故加氏於下月初旬似可起程也（問）後任利德諸夫氏現在俄國政府、居何位置、與閣下有何關係（答）利氏之資格、界與加拉罕相當、至其外交上之手腕、則勝於加氏、利氏雖與余有友誼至其地位之高與國家待遇之隆、則較余有霄壤之別、將來余不過以通信員之資格隨從利氏而巳

西報論

關稅會議障礙

大陸報論會云、一般對中國承受金法郎案、祉示熱烈之反對、然北京政府深信須承受、法國之要求、以金代紙、償還法國份之庚子賠款、方可促進一九二一年至一九二二年華府會議付與中國之特別關稅會議、急於開此會議者完全係北京政府之一種希望、因欲苟延其政治生命故耳、蓋北京政府現在所處之地位、有似人被稻稈淹沒、而視線亦僅集於一稈此一稈即所謂之關稅會議、故不惜以全力赴之、然成功亦殊有限五月二日全國商會、曾致函外交團、要求各使請各該政府、速派代表來華、參與此會、所謂如此而後可使中外關係益臻親睦、蓋特別關稅會議者、即議加徵入口貨二五關稅之謂、但同時中政府必須實行裁厘、今對裁撤厘金一事、鮮有所聞、北京政府只在利益上注意、以爲得此收入、一可償還延期之外債、更能補充中央之政費、據最近財政整理會會長顏惠慶報告云、政府每年應還之外債、有一萬萬元之多、此即足制北京政府之死命而有餘、若不設法救濟、則其每況愈下而無收拾之可能矣、究其所以瓦解之因、直系實難辭其咎也、且最重要之一事、足阻此特別關稅會議實行者即爲法國尙未批准華府會議定之條約、法國之所以遲々未批准者固因歐洲問題之種々關係、但其顯然阻撓中國之希望者即所謂之金法郎案、當時列强因中國參加歐戰、遂允其收回此後五年間退還之庚子賠款、然北京財政當局以法郎兌換價格遠落、爲有利可圖之機會、遂對庚子條約規定應還法國及其他歐洲各國之賠款、主張用紙法郎計算、而法國則反對之、然中國則堅持其不以現金計算之主張、相持巳久、迄仍無相當辦法、就該案本身論、甚爲簡單、不過有許多政治作用、藉此以牽制耳、法國之所以反對華府條約者、雖爲歐洲問題、然因支配遠東之袖領地位、被美佔去亦與有關、今則歐洲問題、多爲其願、已至轉向遠東注目之日矣故自命遠東領袖之日本屢表同情於法國、如中國承認其地位、而允其所要求之金法郎案則關稅會議、即能開議亦未可知、此後或可增加之關稅收入、賞還其正在困難之七萬萬元債務、若關稅會議果能議決實行、自可有益實際、前英國駐華公使朱爾典氏、曾發表其個人意見云、列强須待中國履行其條約上之一部義務、即實行裁撤厘金等、因此種苛稅有碍全國商務、然後再允其請、參與關稅會議、否則、對於中國之財政危機、毫無補益、中國若不實行裁兵、則關稅會議有效後例强亦宜加派幹員來華、用其才智、協助中國、果行此法、不但其財政問題、即可解決、且政治統一、亦能使實現云

趙炎午之侵略湖北政策
▲販運銅元　▲吸收現金　▲密賣鴉片　▲分銷蘆鹽

長沙特約通信云、趙炎午近來利用附北機會、籍親善爲名、大施其侵略湖北政策、趙氏以湘省金融枯竭、特與行駛漢長間之某外國輪船公司、密訂協約、將湖南輕質銅元、運載來鄂、每次起碼十萬串、抵漢之後、由趙在漢暗資經營之錢商、分攤銷售、即以賣價、收買大批現銀回湘、更就錢商、組設賣土機關、一律雲土廉價出售、其運土之法、即以暗運銅元之某公司輪裝販、紅利分作三成、兩成歸趙氏、一成歸公司、現巳秘密進行、外間鮮有知者、又湘省食鹽、向屬川岸、最近川鹽阻滯、來源不豐、中央爲便利民食、籌劃餉項起見、特將蘆鹽、運銷南省、洛吳曾派其諳議陳某、往湘駐辦、爲鹽運使、湘趙即認此爲發財機會、將陳驅逐改爲自辦、每斤價目、竟達至七百文之多、實屬駭人聽聞、現陳某巳懷恨赴洛、呈訴苦哀、洛吳巳赫然震怒、決計從鄂蕭之請、將陳嘉謨督湘、現巳去電中央保陳云

國會進行倒王再接再厲

北京特約通信、中央政局、因孫王之始終不協、及國會之袒孫而欲倒王、卒因各有一部勢力、故孫不能即被擠去、而王亦能久在其位、在宅中做其財長、雖三方勢力有高下、而誰亦不倒誰、所以目下政局、頗形沉悶、惟國會方面之謀倒王、實與日俱進、不過彈劾案及不信任案、被頭髮派之破壞、通過殊感不易、以致倒王之聲喧鬧數閱月之久、而終至無成、如李載賡葉夏聲陸昌琅林縉武林樹椿等數十人、對此尤抱憤慨、但以全院黨派紛歧、均屬無可如何、最近則以不信任案爲謀最後之奮鬪、十日議程雖未列入不信任案、聞屆時倒王派議員已預定提起質問、但王氏之必以辭職爲詞、不肯出席、則可斷言也、玆覓得衆院八日致國務院秘書廳請孫程王於十日出席函錄下

逕啓者、本院定於本月十日（星期六）下午二時開會、請轉陳國務總理、內務財政兩總長、於屆時出席本院爲盼、此致國務院秘書廳

據該院確訊、倒王派議員之請孫程王出席、因孫係吾揆、不過陪襯、而程則因警捐（尙含有去年七月份院費兩萬）其目的物則全注於財王、惟王以辭職爲餌、千呼萬喚、終不肯來、結果亦徒等於零而巳、至其不信任案、則因頭髮派與馬蜂派之從中作梗、投票通過、實屬困難、倒王派亦深知之、八日下午二時、倒王派特在石駙馬四十二號開會、討論進行辦法、但因人多口雜、有主提不信任案者（指綏交大會）有主即日交大會通過者、有主先與各政團協議者、議論紛紛、最終以倒王數月不果、當嚮合各提案及連署者、合力進行、但以現局觀之、白宮對王、寵眷未衰、雖國會如何提案、結果亦不過徒呈一種糾紛而巳

時評
（惘惘）

趙炎午盤踞長沙、始以省憲爲號召、繼則附北以固位、不北不南、非驢非馬、以文明素著之三湘、而竟有此省長、實湖南之不幸也

◇　◇

慨自民六以來、南北釁開、湘省爲雙方必爭之地、故所受干戈兵禍獨烈、幾至十室九空赤地千里、湘民之受刼、爲從來所未有、其哀慘情形、即鐵石心腸之人、亦當淚下也

◇　◇

乃趙炎午自依、附洛吳而得據其地盤、仍不知自愛、以補其巳往之咎、近更販賣銅元、吸收現金、密運鴉片、分銷蘆鹽、以禍湘之毒手腕、連類而禍於鄂矣

◇　◇

夫湘人既巳遭其茶毒、而實受災害無可告愬矣、而趙又竟公然以輪運販煙土銅元於鄂境縱鄂之軍閥官吏、休戚相關、故作不聞、不加制止、想鄂人當不至一仍湘民之善輿、而覺任其殘害也

◇　◇

趙氏以一寒士起家、位至督軍省長、富有鉅大資財、胡竟財帛貪婪、無厭誅求、一至於此、湘鄂之人、不起而撲滅之、吾恐湘鄂間、將無噍類矣、噫

國會不信任王克敏與查辦張志潭案（續）

（一）擔保之過重也、張志潭藉事舉債藉債賣國、因以自肥、已如上述今進而考其締約內容、則其喪權誤國之大、更有非尋常意計可及者、查原合同第十一條、電台開辦以後、利益與中國均分、但中國所得部分、須存儲美國友華銀行、充作償還之用、如辦南後、並無利益、或更有虧損、此項借款本利、必須十年還清、但須以現欵、由他項財源補充償還、其擔保不過以電台之收入爲擔保、遇無利益及虧折、政府應以他項財源補充償還而巳

（未完）

內外奇聞

電機剪髮新發明

美國某公司近有電氣剪髮器之新製、其構造係以剪刀、配置於電動機上、而爲自動的刈剪普通十分鐘即可畢事、請習熟練時、五分鐘即足、此器發明以來、頗有風行一世之概云

病死焉得有傷痕

津埠西頭紅房子張雙義地毯工廠、有學徒王小福、年十餘歲日前因病身死、經地方孫其升報呈檢察廳相驗、經李景光檢察官帶同檢驗員前往相驗、驗得該屍委係因病身死、在耳後驗得有重傷一處、顯有別情、遂一面令張雙義暫行領屍、一面取具妥實舖保、聽候傳訊云

馬前潑水翻新樣

張回氏向其夫張美與離婚一案前日經津檢廳傳訊、據張美供稱業草帽辮子爲生住南開廣仁里前有南關東住穆某、尙南開廣仁里找李某、與伊攀談、伊原籍靑縣、與穆稱與伊有瓜葛、穆見伊妻少艾、隨與伊拉攏、常接伊妻回氏、向穆家小住、恒三五日不歸、穆與回氏所作衣飾極多　近有王某向伊諷言意令穆出洋千元、將妻歸穆、伊始多疑、即向穆家接妻、正伊妻同穆聽戲回歸、令明日去接、次日再去、回氏即出與爭吵、意欲離婚云云、聞添傳穆某到審問訊云

沉默監獄棺代床

葡萄牙理司本市外、有一監獄專收重罪犯人、俗稱沉默監獄其構造、係獨居制、每屋一人其形如墳墓、以一棺代床、各犯人每日得一次穿冥服、被假面徜徉室外犯人因此數年、即大半或死或狂、其因在十年以上者極少云

俄人販毒已成擒

北京崇文門內船板胡同德興飯店、近日居住之俄人雜野夫一名、於八日正午、被內左一區便探捕去、嗣經調查原因、該俄人係嗎啡白丸巨犯、久在津天哈爾濱上海等處、私運嗎啡白丸販賣、平日以賣毛毯爲名避免偵探耳目、因近來俄人之在我國者、多數均做犯法營業破獲者甚多、故天津法庭、頗注意俄國人之行動、該俄人雜野夫、在被偵探之列、果一經偵查、黑幕畢露、天津高等審判廳、正擬捕拿、乃該俄人消息甚靈、聞有捕拿之舉、當急潛來京師、蟄居德興飯店、以爲幸逃法網矣、不知天津審判廳、因未捕獲、當即行文各省請求一體嚴緝、先是該俄國人到京後、因形跡詭密、即頗惹警察之注意、接到天津行文後又詳加訪查、知果係雜野夫其人、遂即於是日午、由區派便衣偵探數名、前往捕獲、解區略訊、即轉解警察廳、旋乘京津晚車、解往天津高等審判廳歸案訊辦云

命令及批示

▲北京命令（五月十日）

▲據交通總長吳毓麟呈稱自鐵路軍運條例頒行後各路雖巳奉行而近畿師旅長仍有强開專車不照定章辦理各路軍人無票乘車幾於無法維持請擬限制辦法三條請重申禁令等語鐵路收入國庫攸關前因地方多故路線每被佔用定章不能實行以致收入日減曾經頒行軍運條例並經明令誥誡凡屬軍人應如何恪切遵守以維國帑乃仍復藐視法令踰越範圍實屬不成事體茲據該部擬訂限制辦法三條除指令照准外用特重申禁令著由各軍事長官嚴飭所屬凛遵迭次明令毋稍抗違以肅路政此令

廉價 南洋各種紙張
本社新設貿易一部專由歐美各國直接輸入各種紙張批發零售價值格外從廉現買預約無不歡迎
大連市山縣通一〇四號地 滿洲報社貿易部

天成號紬緞京蘇雜貨莊

時値煖風搖曳化日長廠號素抱酬答主顧藉廣招徠之計特向浙杭姑蘇帶定織花素時式鐵機庫緞以及湖縐線春春紗等色色光潔無待自詡並由外洋運到各色嗶嘰毛呢新出俄國毯子凡旅行當需之品應俱全批發零售價格分外公道務望各界紳商淑女駕臨惠顧無任歡迎之至恐未週知特此佈告

大連市浪速町二丁目二十七番地 電話六〇五八番

支店 小崗子平和街二十六番地 電話六七五六番

天成號主人謹啓

包辦大連分監拘留人飲食廣告

啓者敝號得官憲之許可今於大連分監專辦被事人在監拘留中自備隨便之飲食敝號在旅順本監包辦各種飲食已達十八年之久秩序不紊井井遵章平素尊重衞生並且飯菜甘美信用照著飯之等級共爲四等各等極承適口非以金鈔爲目的不過聊慰難人之愁悶望乞購客諸君倘有親友被拘留者祈代爲介紹來時定能詳細告述一切不勝盼切感激莫名除飲食外或送他物由敝號請示官憲既經認許無不代辦特此布告

每回 特等金壹圓 頭等金五角 貳等金四角 三等金三角

大連市外嶺前屯 大連分監東隣 諸官衙御用達商

西洪順支店 經理潘修漢謹白 電話七六三九番

元生祥紬緞布疋雜貨莊

和風送至悉春已來去裘而葛又將至矣敝號素抱酬答主顧藉廣招徠之計特由歐美採辦各色上等毛布直貢呢定織蘇杭新式花色鐵機緞時花庫緞各樣閃緞以及鐵機線春文華葛各種紗類花粧品等日所必需者無不齊備批發零售價値從廉各界諸君賜顧者幸祈駕臨則無限歡迎之至也

大連市浪速町 本號主人謹啓 電話長六四八二番

東萊銀行大連支店

本銀行總行開設青島分行上海天津濟南大連其他各大商埠均有特約代理機關辦理商業銀行一切業務所有各種存欵放欵押匯貼現滙兌兌換買賣生金外國貨幣以及代理收付欵項等事無不格外克已交易公平信用昭著倘蒙惠顧極誠歡迎

地址大連監部通五十番地 電話〔經理室五八三八、營業室五八三七、公用三三一四〕

德泰號綢緞京蘇雜貨莊

時値煖風搖曳化日長敝號素抱酬答主顧藉廣招徠之計特向浙杭姑蘇帶定織花素時式鐵機庫緞以及湖縐線春春紗等色色光潔無待自詡並由外洋運到各色嗶嘰毛呢新出俄國毯子凡旅行當需之品應俱全批發零售價格分外公道又有代理法國百代公司新式唱機唱片並有奉天萬芝堂各種丸散膏丹蓋平恒裕堂各種名筆如惠顧無任歡迎也

住所大連奥町三丁目四番地 德泰號紬緞莊主人啓 本號電話前櫃長五二八二 後櫃七四四五番

豐裕興製傘工廠廣告

本工廠提倡實業特仿西式精製大小鋼股藍青布傘及各樣絲綢坤傘以及籐漆光文明手杖各式俱全堅實美觀視携便利自煙台創辦此貨拾餘年以來士商異常歡迎近年力求擴充復在大連開設此項工廠以便東省一帶銷行如蒙賜顧請早示知俾好依期照付不誤

西崗街一百五番地 借用電話七九〇一番 本主人謹啓

鳴謝 帝國火災保險株式會社 安東

敬啓者敝號去歲在安東出張所保有貨險額金兩萬三千圓不幸今歲二月十一日即陰歷正月初七日夜比鄰失愼延及敝號所有貨物舖墊房屋盡付一炬當由該出張所長太田氏山本氏電知總社派員小川氏並出張所中國辦事員史君學齋蒞場調查無訛允爲完全照數賠償本月十五日將欵付清該會社信用之卓著各辦事人處事之公允誠非他家所能比擬敝號感懷之極特登報端用申謝忱水火本無情之物人所盡知苟一不愼任爾家貲鉅萬難免盡化一灰塵百年富翁旦窮汗良可懼也深願豐商富戶速往投保焉

安東縣興隆街源增慶謹啓

大連取引所信託株式會社

資本金參百萬圓（全額拂込濟） 積立金參拾六萬七千圓 大連市軍用地第二區二號地

代表番號電話七二二一番

專務取締役 原田光次郎
取締役支配人 小澤新之輔

更換股票公告

本社已將股票印成定自十二日起照左記條件開始更換

一、新股票以第一回交納股欵之領收證換之
二、舊股票以舊股票並領收證換之

大正十三年五月十日

大連取引所信託株式會社

史惟記鐘表眼鏡行 大開張

惠顧諸君注意購貨在五圓以上者奉贈狸猫換太子精美圖畫一幅

自三月二十一日起實行大減價一月

一、六號意銀磁面三針標準堅固手表 每只金四元五角
二、六號異銀鎳殼三針三條標最堅固手表 每只金四元一角
三、五寸德國最堅固分鐘 每只金一元八角
四、最流行玳瑁邊金腳自由遮風鏡 每副金一元四角
五、五號白鎳鋼磁面三針實用手表 每只金三元七角
六、六號美金三針三條梁活環手表 每只金五元六角
七、六號鎳鋼三針磁面堅固手表 每只金三元九角
八、六號洋金花面實用最堅固手表 每只金三元六角
九、三號鎳殼電光最合實用明懷表 每只金二元四角
十、花色繁多不及細設 各種鐘表一律保用五年

如蒙外埠函購除鬧鐘外一律原班回件惟貨款請先惠下每只郵費二角

大連羽前町四番地

新製品已到

一、冬期專用謄寫版印刷墨油
二、絕對完全謄寫版毛筆原紙
三、懷中手帳 六十號 百三號
四、新製信封 十二號 二十號

各種信封特別大減價至陰歷十二月二十九日止

凡有用毛筆原紙及信封之樣子者可向本號索取其他信封信紙大廉賣

大連市浪速町大山通角 天野滿書堂文具部 電話四九九四番 四三〇六番 振替大連六三番

朝鮮銀行

資本金八千萬圓 本店（朝鮮京城南大門通）
拂込濟資本金五千萬圓 振替貯金口座京城三三三番
積立金壹千一百廿四萬圓

辦理預金、貸出、割引、海外諸爲替、地金銀賣買其他一般銀行業務、並於朝鮮、滿洲及亞港取扱日本銀行代理店事務

總裁 野中清

支店出張所

- 內地 東京、大阪、神戶、下關
- 朝鮮 釜山、大邱、仁川、平壤、鎭南浦、元山、群山、木浦、清津、會寧
- 滿洲 大連、旅順、營口、遼陽、奉天、奉天新市街、鐵嶺、開原、四平街、鄭家屯、長春、吉林、安東縣、龍井村、哈爾濱、傅家甸
- 支那 上海、青島、天津、濟南
- 露領 浦鹽斯德
- 米國 紐約

倫敦、巴里其他內外樞要地皆有匯兌取引之所

株式會社滿洲銀行

資本金三千萬圓 辦理一般銀行業務及大連市金庫事務 大連市伊勢町二十一番地

頭取 中村光吉 電話四一二一 振替貯金大連三三〇番

各支店

大連 大連 金州 普蘭店 皮子窩 瓦房店 鞍山 奉天 同小西關

山縣通支店 小崗子支店 沙河口支店 金州支店 普蘭店支店 皮子窩支店 瓦房店支店 鞍山支店 奉天支店 小西關支店

撫順 本溪湖 安東 新義州 東興隆街 鐵嶺 公主嶺 長春 吉林

撫順支店 本溪湖支店 安東支店 新義州支店 東興隆街支店 鐵嶺支店 公主嶺支店 長春支店 吉林支店

除以上所列外日本朝鮮滿洲各樞要地均有通匯處

合名會社原田組

拜啓者敝組向以機械及附屬品五金油漆爲營業荷蒙各界諸君信任已久矣不勝感激之至窃思凡百工師夫欲善其事者必先利其器器之品含精剛而無他求如斯敝組專赴英德兩國名廠選辦精煉鋒鋼近已運來連在庫以供諸君之用請購而試之如蒙惠顧不拘多少無不竭誠歡迎

大連市山縣通十九號地 合名會社原田組 電話八二一一番

限於華人特價照像

	照像	定價	特價
三寸	照像三枚一組	二圓	一圓三十錢
四寸	同	三圓	一圓八十錢
六寸	同	四圓	二圓五十錢
七寸	同	五圓	三圓
八寸	同	七圓	四圓
一尺二寸	同	十圓	五圓
放大	照像	十圓	四圓

不論遠近如承電話立當前往

大山通一丁目正隆銀行前 雷德（ライト）（光線）照像館主人謹白 電話三六八八番

伊藤製衡所

自造 度量衡器 大小磅秤 製作販賣 修理正確 迅速應需

大連市近江町七番地東拓前 合資會社 伊藤製衡所 電話六〇一六番

源增興 自造肥皂廣告

敬啓者本號開設已達七載今爲擴充營業起見特出厚貲由上海聘到有名技師督工裝造各種肥皂材料優美如鷄牌方皂さつき牌方皂三鷹牌長條皂品質優良價格低廉再是鷄牌方皂係敝初創之牌近來街市多有仿造本號牌印者伏乞各界諸君認明字號倍加惠顧無任歡迎之至恐未週知謹此奉告

大連市惠比須町一町目二十九番地（即伏見台四區） 電話七九八九番

源增興謹啓

橫濱正金銀行大連支店

資本金一億圓 積立金七千四百五十萬圓 本店（橫濱）

代表電話長三一六一番 宿直專用電話六〇一五番 海關稅取扱所電話四七六二番

支店

東京、大阪、神戶、長崎、下關、倫敦、苗昂、紐約、舊金山、夏突爾、羅付、布哇、悉德尼、新家坡、額爾車達、孟買、蘭貢、香港、上海、厦門、青島、濟南、天津、北京、牛莊、西貢、桑港、奉天、海參威、巴達比雅、開原、長春、哈爾濱、馬尼拉、巖諸斯、愛列斯、拉巴雞、達德郎亞奈羅、名古屋、廣東、三寶壟、

開始保險

東邦火災保險株式會社
共同火災保險株式會社
太平洋海上火災保險株式會社
大同生命保險株式會社
各社代理店

保險貲十分克已

一、火災 房子、諸商品、傢俱、其他汽船家
一、海上 船舶所運之貨物
一、運送 路輸送貨物其他

本保險部現今所訂之帆船積貨物契約不過僅訂往復於皮子窩安東朝鮮方面此回大加擴張即往復於山東一帶之帆船積荷保險亦行開始辦理更爲顧客便利計向日本民國歐美各國行之汽船積荷保險亦能訂約照辦不誤

大連市北大山通 川畑商店保險部 電話四三八〇 二五二〇 振替大連

薪金社員募集

北京寶興堂 秘製各種丸散膏丹

本堂開設京都歷有年所採辦各省地道藥材自製丸散膏丹遐邇馳名前將祖傳婦科白帶運運分銷救治甚衆久蒙各界諸君所嘉許今將最又新選實驗各種良藥分運來連以濟久病不愈諸君之困苦今將最有奇效屢試屢驗之各藥主治功能列後以供患病諸君諒病擇購至於詳情服法另有仿單附在藥盒惠顧諸君請爲細閱照服是荷

祖傳婦科救危至寶 白帶丸
專治婦女白帶經脈不調血崩不止肝鬱氣鬱脾上受傷寒濕下陷脾精不守營血不化經水變而爲帶經期不準經色不正氣味腥臭久不受孕等症如此藥立見奏效

秘製花柳消毒清血 補精丸 每盒小洋貳元八角
專治花柳廣瘡楊梅結毒五淋白濁橫痃臊疳多年毒氣入髓一切無名腫毒日久內陷遍身斑點或如膿窠癩癬頭面破潰不堪形狀無論遠年近日如服此藥不嘗能消毒除根且能清血補精功效如神

秘製 小孩防風珠 每盒小洋五角
專治小孩急慢驚風如初生小孩無論男女始將開口之時若用此藥一九諸切胎毒皆遂大便而下彼來小孩決不能再有一切風症開口時未用過此藥若得風症如服此藥可保其命誠家庭中必備之良藥也

秘製養肺 消食化癪丸 每包小洋五角
專治男女小孩食癪氣癪嘔吐惡心頭暈眼花耳鳴耳聾食飽脹悶胸脇肚痛虛浮腫脹五痨七傷九種心病跌打損傷行走氣喘咳嗽喘不得臥大便結閉精滑腸痔腸紅痞塞面黃腰痛小孩疳膨一切虛損勞傷等症服此藥立獲全癒靈妙無比

秘製婦科 調經生育丸 每盒小洋壹元四角
專治婦科經脈不調子宮虛冷經期早晚不準行經先後服痛色淡薄如水產後腹痛飲食乏味能中氣滿煩悶痢疾消渴敗血上冲血暈週身疼痛四肢無力面黃飢瘦夢魂顛倒自汗盜汗頭暈眼花驚悸怔忡久不生育等症服此藥不但能調經活血尚能強健保腎補脾受孕屢試屢驗功效如神治婦科唯一之妙劑也

本堂以上各藥深恐無恥之徒僞造假冒魚目混珠賜顧諸君請向左列指定代理家購之庶不致誤恐未週知特此聲明

連埠代理 監部通華泰藥房 寺兒溝復生成 浪速町三盛堂 三義興 雙泉堂 廣生堂 南山泰和堂 西崗德興藥房

及各通衙巨埠藥房均有代售

本堂主人謹啓

東三省新聞

奉天

總部添設民政處
處長委張厚穀氏兼任

東三省保安總司令部、業設有八大處、早經成立、惟以現在三省民政事件、繁多、遇事諸多窒礙當局有鑒及此、特與楊總參議、擬定於總部內、添設民政處一處其處長一席、擬定以張厚穀參謀處長兼任、日內即當發表云(天)

總副司令備資 送鄉老還鄉

三省鄉老來奉會議、已於十日會畢、次第作歸鄉計、張總司令特詳詢宜用川資若干、多則每鄉老給奉洋一百元、少則二十元、以爲還鄉之資、吳副司令對於江省鄉老於來奉時、即派員供給食用車資、於回江時、依然派專員代開車票、所有費用、除個人花銷不計外、皆由吳氏代付、每名約需二百餘元云(大)

張旅長亦爲母祝壽

綏寧鎮守使兼第七旅長張宗昌之太夫人、於月之十二日、爲七旬正壽、大開壽筵、在北關私第、省中各要人多往祝嘏、張吳二司令、皆以世姪名義、特備壽儀致賀、吳氏又因同鄉關係、躬往祝嘏、車龍馬水、頗極其盛云(大)

縣知事招待 鄉民之裡面

此次三省鄉老會議、各縣知事多派專員隨同來奉招待、知事之尊重鄉老、亦可見其一斑、詎一查其裡面、尚有其他之作用、倒如突泉縣蒼文沛知事、恐鄉老舉發昨年大帮胡匪擾亂鄉民、致有傾家蕩產者、此外尚有墊款二萬餘元、迄無歸還者、該特派員一面招待、一面安慰以免揭發云(大)

市長支配教育用產

市政公所曾子敬市長收買財政廳官房、計東西南北四關、共七處價洋十萬三千六百元、現在將各房一併支配爲教育之用、計作市立小學校者四處、作社會教育之用者一處、其二爲作幼稚園之用已派員修繕以便及時開辦云(大)

殃民之于貴良 擬運動出獄

前柳河縣知事于貴良、賣放賊匪過案受賄、被前邊東道尹王理堂查明屬實、及其內弟某有通匪情形檢驗在案、嗣將于貴良解省訊實、判決從刑九年、刻已三年之久、而于氏又妙想天開、希圖出獄、現正暗中設法運動、若該知事遺法殃民、可謂罪大惡極、焉能使其倖脫、爲人民留害也(大)

待哺災民將成枯魚

遼陽賑災處、去歲因水災在奉天分發募捐啓、各處集款、人々均有急公好義之心、雖不能多、尚可少集、所集之款亦與賑去、聞該處覆函、有一俟賑欵收有成數、再行分發災民等語、似此意義、其款尚在該處扣存無款、然一般災民、終日嗷々待哺若俟有成數、不知何年月日、行將索我於枯魚之市歟(大)

軍警人員調升

自孫副司令逝世、各機關人員、大行更動、張作相升充副司令、張學良升充師長、遞遺奉軍第二旅長席、一時無人接替、當局擬調第六旅長、郭松齡氏轉任、以于珍警務處長、充任第六旅長、以陶警察廳長、升任處長、俞沐覃稽查處長接充警察廳長據稱已得各方面同意不日即當發表(臣)

准民報領淤荒

奉屬濱海各縣、海退河淤、開荒甚夥、前經商民繳領、互相包套時起爭端、省長會令禁止、頃經清丈局、勘查清楚、仍應丈放、昨由該局通告、照舊准商民、遵令備價報領云(臣)

講武學員野外演習

講武堂、教育長蕭其煊氏、以各該學員、內堂功課、行將授畢、而外堂訓練尤以時習、況時値清和氣候宜人、可以操演野外、因於九日率全堂學員、赴東陵附近演練野操、竟日始返、各該成績據稱甚佳(臣)

高等廳委任典獄長

司法所以保障民權、人民違法、因有應得之罪、雖致死而無憾、然近世以來、竟有不死於法、而死於獄者、溯厥原因、良以監獄不能改良、而司責者、任用非人之所致、故趙檢察長有鑒及斯、特委任周殿貴爲海龍第八典獄長聞周氏在獄充任科長時、辦事精勤、品行清廉、此次受任、諒不致辜負當局改良司法維持人道之至意云(大)

國民教員迴避本村

瀋陽縣、教育公所、所長金乃鋒氏、以各鄉國民學校教員、多係本村人充任、就中諸多弊端、擬於暑假後、予調動、迴避本村、業與各事務員、討論就緒矣(臣)

建築房屋須得許可

市政公所爲謀市房整齊劃一、以致觀瞻起見、特令城關內外各商號及居民等、遇有建築修坊屋時須先繪具圖說、呈明驗准、始得興工、近查翻蓋坊屋各戶、均遵章照辦云(大)

洮南

公欵處會計之易人

洮南地方公款處會計員黃顯廷、因事辭職、遞遺之缺、經該處主任鄒春圃君、將前在商會充會計員之蕭香閣君、派充、以重公務該蕭君已於本月八日到處視事云

工頭督飭修溝

警所清潔會修理溝渠、以免穢水泛濫、已誌前報、查該會俟工頭帶領苦力、每日挖修、督飭指揮盡心竭力、動工方三二日、縣衙門前迤西一段、現已完全告竣、其他段落、將次着手云

保釋官店執事

洮南官店執事裴東閣君、因某項關係、涉及嫌疑、被郭監督拘於警所一節、業誌本報、該裴君曾充陸軍校官、人頗慷慨此次爲商又甚和藹商、務會李劉二會長知裴君之爲人、遂具呈縣署、將裴君保釋、在外候質、郭監督以事屬可行、即令行警所釋出云

闞旅騎兵亦出勤匪

本月七日、洮遼鎮守使闞子貞氏所轄奉軍第一旅騎兵之一部、約有一營、由洮南出發、前往索倫山就近一帶、緝捕胡匪、出城之際、軍容嚴肅、槍馬整齊、諒不難一鼓盪平跳梁之小醜云

熊岳

興土木建築平康里

本城娼寮、向無定址、與住戶雜處、不惟事實上感覺不便、於風紀上亦含有莫大關係、邑紳楊澤宣氏、有見及此、乃於城西北隅老豬市舊址、報領地皮、建築房屋四十題間、稟請將娼寮一律移入此間、以維秩序、而整風化、業蒙批准、於十一日、已興工平基、從事建築矣

夫婦口角慘演流血

本城李榮床子執事某、於十一日晚、不悉夫婦因何口角、某竟以鍋蓋向其妻擲去、當即頭被血流昏暈倒地、現正延醫調治、有無性命之虞、尚未可必、噫、因小忿而下此毒手李某何爲莽若是耶

哈爾濱

白黨又在沿邊各地活動
當局電令軍警機關相機進剿

據滿洲里函云、現有謝米諾夫、黨羽嘎蘭斯克等五人、携帶鉅物在東路邊境一帶、招集俄國匪徒五百餘人、在中國沿邊各地、從事活動甚有出外搶切姦淫等事、邊民多有遷避者、當局已電令沿邊軍警各機關、相機進剿矣

文物研究會將舉行游藝大會

駐哈文物研究會之維設、係爲促進文代、開發物理、故對於地方之關係、綦爲重要、惜因經費不足、以致不能廣行、殊爲憾事耳茲由該會、名譽會長、朱子樵將軍、正會長王兆熙博士、及會員渥司特羅、烏莫夫局長、達外夫司基、會辦夫人、索斯金夫人、發起於五月初十日、假東鐵俱樂部、舉行種族風、倘古今服裝、游藝大會、一則藉以募集欵、項以補助該會經費不足、一則藉以考徵華俄蒙古波蘭各民族、今昔之報飾裝束、與風化習俗之進步及研究種族歷史學問、於籌集欵項之中、一舉兩得、誠盛事也、現華俄紳商之擬加入、該游藝大會、並出巨欸、以捕助該會經費者業已有人、想樂爲公益事項、及喜研究學術之人士、對於東省文物研究會之、此番盛舉、定當極端歡迎、而有以襄助之也

營口

警察所警官之更調

奉天全省警務處長兼保甲總辦于濟川氏、前派視察員溫浩然來營、視察警甲成績等情、已誌報端、茲聞該員視察之結果、縣警察所差遣巡官姜海峰及大高坎第三區區官吳子秀、該區青堆子分駐所巡官均不稱職、業經返省報告、處長指令景所長着將該區巡官等一律撤差、遂遣差遣巡官一缺、以巡長關文山升充、區官一缺、以牛家屯分駐所巡官原錫臣升充青堆子分駐所巡官一缺、以大石橋第一區名譽巡官魏綿澤升充、牛家屯巡官一缺、以太石橋警區巡長張德一升充、至大石橋警區巡官一缺、以該區巡長傅某升充現以分別接替視事云

工徒帶土被警捉獲

國家嚴禁鴉片、不啻三令五申、而一般貪利之徒、仍然覬覦其文日昨(十一日)有蘇永茂者、本埠東雙橋街榮記生鐵工廠之工徒也、因回天津原籍省親、見該處煙土價値低廉、遂購得四十餘兩、搭隆順輪船、携帶來營、倘賣、希圖厚利、不意下船後、被警察廳河巡第一分隊警士張漢臣士福安等查知當由包內將烟土搜出、帶隊詢明、備文送交警廳、轉送法廳罰辦云

地方長官游覽海口

營口警察廳長李雨銘市政公所並長曲獻廷、縣知事陳家啟及商會高副會長其他文武各機關要人、於本月十二日搭乘警廳遼縣小火輪、赴海口外游覽海景、是日天晴日麗、風不揚塵、并備有旨酒佳肴、在船頭暢飲、談心、直至夕陽西下、始各興盡返云

長春

張督赴吉履新過長誌盛

新任吉林督軍兼東三省保安副司令張輔忱氏、委任早經總部發表會誌本報、茲張督在奉、業將一切佈置就緒、八日將衛隊軍衣軍需品等並汽車一輛、機關槍一架軍馬八十餘頭、共裝七車、先行出發、於九日午前過長赴吉、至張督十日由奉起節、代遂員十餘人、翌晨七點四十分到長、當時有榮道尹丁鎮守使劉團長趙知事張廳長史會長及各機關首領濱江鎮守使張少棠諸君等先後齊集站台恭迎張督、下車後、各要人紛紛投刺拜謁、當即由軍警保安隊衞護至大和旅館、略事茶點、即轉乘吉長專車赴吉履新、一時躋々蹌々備極盛况云

吉長鎮署遷移來長

東三省陸軍第八混成旅旅長、兼吉長鎮守使丁超、前奉張織司令訓令、謂駐長督軍行署、即日還回省垣、無再留省之必要、亟應迅速移長、以資鎮懾云云、丁使接電後、日前將署內全部搬運專車、午前來長、當即下榻於開埠局、設臨時辦公處、至行署內、尚有副官長數人、以備接待軍署赴吉人員、以俟督軍過長、各副官均遂飭往吉、鎮署始得搬運入行署內、正式辦公云

火警幸未燎原

十日午後六鐘時、頭道溝三笠町天慶飯莊、突告火警、由後院板房內濃煙冲出、繼之火光燄々、幸各路水會、聞警及時趕到、極力灌救、始行撲滅、僅燒去板房兩間、未致蔓延誠不幸中之幸也

鎮署槍斃不法兵士

駐防南嶺四十八團第二營兵士王登雲、日前八日趁軍署稽查處遷防之際、在平康里大肆搔擾、搗毀窰娼、當彼鎮署稽查捉獲、解交軍法審訊畢、即由丁使稟張司令、請示辦法、總座當即覆電、令槍斃、是以於十日午前十鐘、由鎮署提出、驗明正身、綁業法場、典刑示衆、以儆將來

公主嶺

斥革誘姦巡長

本埠警察巡長蕭星山、誘姦永盛花店主人養女一節、已誌前報、茲王監督業經派員查實、於九日將該巡長斥革處懲、遺缺究委何人、尚未發表、容後再誌

沙河鎮

縣立女校被窃

本埠天后宮街縣立女學校、於今午前到一分署報稱、昨夜不知何時、被賊窃去褲緞裙子一件、白花共小褂四件、藍花其布大衫一件、青花絲葛裙子一件、綠花絲葛裙帶一條、綢裡綠面花絲葛長身夾襖一件、絲線票包一個、內有國票二十七元五角、金票八元八角、獺領青緞子背心一件、花絲葛女棉襖一件、纖貢呢羔皮襖一件、灰褲緞馬褂一件、金手表一塊、(代皮帶)花緞提包一個、內有銀別針一個、大花褲緞女棉襖一件、當經一分署轉報二署、並開已電知各分署所一體協緝、勿任漏網云(正)

海城

附屬地電燈將放光

海城附屬地、甲日一般有力者、山去冬、發起合資集股、創設電燈以來、積極進行、現在一切架設、業已完備、昨經關東廳來員檢驗頗稱合格、今聞電燈會社、支配人、加茂勘吉氏云、於本月五日、即可開放電光云(忱)

海城副驛長已易人

本驛勤務副驛長淵卯大郎氏、由民國十一年秋季、蒞海以來、對於中日各界、相處感情頗恰、而於勤務更非常認眞、成績良、好早爲滿鐵當軸所嘉許、現生接着命令、榮陞蘇家屯站、於(夏歷四月初六日)午前八點三十二分列車、同其婦人、乘車前往、是時中日紳商學各界、約二百餘人齊集車站歡送、及至火車臨開駛之際、均行鞠躬之禮、三呼萬歲一時頗極稱盛云(忱)

知事因公赴奉

海城縣知事廷輔卿君、於夏歷四月初五日、午前八點三十二分列車、赴奉矣、關係有種々之要公得而陳當局、二日即能歸任云(忱)

開通縣

鎮署布告原文

開通十字街貼有洮遼鎮守使布告一則、已將內容略誌昨報、今將原文抄錄於下、亦足見闞司令愛民之一般也、布告云、近聞洮南一帶、多股匪、如雲集、聲稱投降歸正、到處搔擾黎民、須知都是假冒、官家决不收容、好人不可聽信、萬勿輕投匪群、想々自已身家、從來利害要分、當知春耕之際、火速支業收心、本使帶隊來洮、特爲剿除禍根、犯者决不寬宥、此諭、其各凛遵云云

農民聲明紛失契紙

日昨縣署示云、現有管界三區農民馬得勝、前于民國三年七月十三日價買開通縣城霖樹堂名下荒地七十三晌有零、價銀三十兩、坐落三毛頭戶大戈屯、已換天字第五百七十八號戶管、前于十一正夏間、因地面荒亂、擬卽遷居、正在收什行裝之際、黑搭率匪來到、倉促隨避迨至通遼查點物品、始悉丟失此契、今特取具四鄉及百家長保結來案、聲訴、該監督據情宜示以兩個月爲確定期間云

省令協剿股匪

日昨十號邑警察所奉到省縣兩署訓令、內云、前據安廣縣知事電稱、本日(即六號)晚四點三區報稱股匪大英字、率領胡匪七十餘人、攻破張家園子屯、又同日十點區二報稱股匪三省率領胡匪一百餘人、攻入六家子、綁去票二名除已會同防警同往剿捕、及函請洮南張統領出隊協剿外、理合據情飭鄰封各縣警甲、一體協緝清剿云

籌辦教練所訊

邑警察所長潘冠三氏、因體會上峯意旨、對於警甲兩所、大加整頓、因邊地乏材、進行滯得、是以招集警甲官吏、在所開會、會議結果、擬辦教練所、以便造就人才、現已將籌欵辦法、極力進行、以俟籌有端倪即行開辦云

警所將考醫生

邑處邊荒、醫士無多、月前城鄉醫士代表王煥章彭子元兩會長、代表全體到所而稟、續辦醫學研究會、深蒙所長嘉許、惟醫生良否與人民生命大有關係、是以與該會長核擬妥協、不日即將城鄉所有內外兩科中西醫生招集來所命題考試、合格者發給證書、准其行醫、否則留會研究醫理、實習三月後、再行補考云

當商利息有核減說

省令當商減息、以蘇民困、已非一次、現聞官署、又奉到此項命令、將行調查、以便核覆、查我邑縣城、僅有聚金泰永義長聚興當三家、外鎮不過三二家、均係月利四分、一年爲期、較諸內地三分雖多一分、然揆諸當地風情借貸尚須四分當利四分、不得爲重、擬請緩期一年、再行查看情形隨時核減云

統領率隊北上

駐邑防軍程統領日昨下午三點回防、夜間奉到電令、出兵北伐、當即電調駐瞻榆第二營徑行率隊北上、該統領復率第一營、于七號下午出發、併調駐太平川第三營兵隊來開、暫代防守之責云

所長校閱甲丁

本邑近因洮南一帶股匪充斥、剿不務剿、防不勝防、軍隊北發、城防空虛、警察兵數無多、兵力實較微洮、是以保甲所長倡議押丁訓練、以固城防、今已多日、不知進步如何、是以親赴各區實行校閱、極力改良、俾成勁旅云

第三連之連長易人

駐邑防軍奉天騎兵第二遊擊隊第一營第三連、前任連長王君、因事被上峯撤差、暫委該連一排長兼代、今已多日、日昨新由洮遼旅部委任陳述事君、字國璽係瀨陽縣人、歷充軍警界要差、今委三連連長、可謂得人云

●更正 逕啓者茲閱前陽歷四月廿五號貴報雜報欄中載如一開通四井子燒商鴻發興被火燒失動產多半所餘無幾並收攏營業實行停止交易各節查敝號於舊歷三月十一日糟工失愼竈噴流火燒燬柴草餘物蒙邑人救護絲毫無患以上所列各端想許貴訪員聞問失實抑或奸徒忌敝因於敝號名譽有關敝號仍持特別鼓勵照常營業故特函達知
貴報館大主筆先生更正是爲德便
開通四井子燒商鴻發興啓

普蘭店

橋工已告竣舉行開橋式
今後交通便利剿捕胡匪亦易矣

普蘭店與皮子窩之處、有大沙河、貫於其間、行旅往來、殊爲不便尤以土匪猖獗之時、因此沙河之阻、以致剿捕不易、該地人士、有鑑於此、故自去年七月動工、架設橋梁一節、經費約十四萬元近已竣工、定於十四日舉行渡橋式此橋長百五十三間(每間六尺)寬二丈五、爲關東州內第一大橋此橋既成、則之免去昔日種々不便、假利於交通、維持治安、誠有賴於此橋之設、明日渡橋式時、川口關東廳長等均皆蒞席閉式後開賀祝安並演中國戲劇等餘興云

烟桶串烟幸未延燒

遼陽福康里吉祥班、近日以來、生意頗見發達、實因再舫姑娘、艶幟高樹、名譽播遠、凡屬走馬章臺之公子王孫、莫不以一親其人爲快、故每至夕陽西下、車馬盈門、大有迎接不暇之勢、鉅意於陰曆四月初八日下午十點來鐘正値溫柔大雅大名鼎鼎之再舫顧客滿院應酬不暇之際、忽然人聲鼎沸、大喊煙桶走濟、立刻該院之西北角正房後身之處、煙火冲天、勢甚危險、所幸者、該班之主人忠厚得人、經各街鄉竭力捕救、未成災害、比及日本警察及消防隊機器水龍趕到、略爲施救當即撲滅雖未着起、亦各受警不小云

遼陽

地方檢察廳 公佈罰金數目

日前遼陽地方檢察廳在大門外貼出佈告云爲佈告事、案查十三年三月份徵收煙賭等案罰金數目、業經佈告週知在案、茲查十三年四月份所有徵收烟賭各案罰金、函應公佈、以昭核實、茲將犯人姓名及實收數目分別列下云云、除將犯人姓名不記外、共四月份共徵收罰金現大洋爲一千三百五十六元、於是知遼陽之烟賭案件眞不少也

抓獲煙犯一則

雅片流毒、害人於無形、雖婦人孺子、莫不知之、是以近日以來遼邑人民素有鴉片之癖者、盡皆戒除、無如居住城內老東市河南院之魏姓婦人、年歲强壯、性嗜鴉片、於陰歷四日初四日、下午二點餘鐘、正在室中長槍大斗噴雲吐霧大吸大食之際、而警察隊官張君帶領警士數名、已竟趕到、當場將該婦人及煙具煙砲等物、均行帶所轉送法廳懲辦、經遼陽地方檢察廳偵查明確、提起公訴、依律處罰現大洋七百元以儆效尤云

邑城內平康里三等胡同開設桂蘭堂之桂蘭妓女、徐娘半老、無半文積蓄、有特大之烟癮、每日必落煙之後、回至下處、必得橫陳一榻、短笛頻吹、以過其癮、不料事機不秘、早被診受崗樓之警士偵知、於陳曆四月初六日夜間二點鐘、剛正揚眉得意、大過其癮之際、而警士闖入、當場獲將一切烟具連同該妓帶所、轉送法廳、經檢廳偵查明確、以該妓所操賤業、素無積蓄、只罰現大洋三十元、以示儆戒、惟嗜鴉片諸君、其亦醒悟乎

開原

消防隊之統率人物

於五月一號成立之開原消防隊、已將消防夫募齊、近又規定左記各君爲之統率以圖事務以國滿云

消防隊監督兼務 福地方區長
同 副監督兼務 山田湊及木村要兩君
同 補助站允班督監兼務 廖召驛長
同 副監督兼務 後藤助役本多貨主任

股票行市又將擡頭

邑內股票信託所受各種股票、自去春一來、一切行市、總有落而無漲、不幸去秋又遇日本之大地震、突然一落千丈、其清冷狀况誠不堪睹目、然而圓極必衰、物極必反、此乃天演公例、任開日人指股票食飯者、十有八九、只因近來行市續落、妥事了々、境過困難、幾有不能支持之勢、是以日本各銀行方面、頗有慈悲之意、乘此夏季欵項無用之際、略加援助兼之日本國內股票行情、早巳落至無可再落地步、爾今而後只有十元漲價、而無三元落象十分穩健、於放欵上惊無甚大損失云云、日方販股票家早得此信者、巳暗々下手買收各種股票矣

金州

平林署長請假回國

關東廳管內金州民政署長平林氏辦理民政事宜、頗稱完善、近因家裏有事、請假回國、不久即能返署長任云

提倡天足積極進行

金州會劉會長、業巳因事辭職、官署特委曹冠甲氏充任、曹氏係維新人物、自就職以來、對諸會務、力加整頓、首先提倡天足會(金縣從前雖有倡辦者、不過虎頭蛇尾紙上談兵而已)其辦理手續頗稱完善、熱心毅力、積極進行大有非將數千年之陋習打消、弗安於懷之勢、並邀同基督教青年會々長王公堂氏、舉行露天講演逐戶勸說、使彼聾瞭解事實眞像同登樂境、享天賦之自由、現已委人赴奉置備音樂、一俟購妥、即開始宣傳、望金州有志青年、奮勇加入、極力鼓吹、以期及早收效也

大連 大發 大加
本機關開辦以來深蒙往來客商惠顧歸任感激現房屋重加修飾人員力行整頓男女異室招待殷勤代理火車輪船客票報關完稅尤極迅速妥當信用昭著遠近

大連 大裕長 裕長
本機關開辦以來深蒙往來客商惠顧…現房屋重加修飾人員力行整頓男女異室招待殷勤代理火車輪船客票報關完稅…

旅客注意便利之旅館電話五七四番
大連 中華棧 主人 經理人

哈爾濱 中華棧

旅館 陸…棧 良 …… 本棧主人啓 電話七三八號
連春棧 長春棧 …… 本棧主人啓 電話九三二號
中華棧 義昌公司 經理人 …… 轉運貨物代辦客事西式客室[illegible]

◆……歡迎投稿……◆

偵探小說

妖幻（二百二十六）（應農）

第十八回　慘殺親夫遠逃異地　斷明疑案卓著賢聲

飲酒中間、因舉杯向士俊稱謝道、愚兄此次幸得遷擢、聞因甘玉琅奸殺一案、審理切當、以故中丞採取輿論、專摺入告、遂蒙聖朝知遇、若非借重賢弟之力、安有今日、但愚兄已蒙特薦、而賢弟未邀上賞。於心殊覺不安、愚兄現雖陞授知府、仍無專摺奏事、保薦人材之權、賢弟若久隨愚兄恐終無高陞之希望、爲國家之柱石、未免屈抑賢才、依兄愚見、現在李大中丞、人極正直、頗能禮賢下士、且與愚兄交誼極好、愚兄意欲將賢弟薦於中丞麾下、庶異日可以謀個出身、未知賢弟意下如何、士俊聞言、起對曰、老兄盛意、小弟不勝感謝、但弟之本心、久已無意於功名、但願追隨老兄鞭鐙、力助老兄祿位高陞、則於願足矣、他非所望也、高公道、賢弟盛德、足令愚兄感佩、但愚兄風燭殘年、前途已無大希望、賢弟青年俠義、正是前程萬里之時、若久隨愚兄、難免自誤、祈賢弟加以三思、士俊道諺云、士爲知己者死、女爲悅己容、小弟志願已定、情願追隨老兄鞭鐙、若老兄百年後、弟即回家奉母、優游鄉里、以享家庭之樂、高公見士俊志意頗堅、心中愈加佩服、也就不便再勸了、過了數日、新任日照縣知事、已到高公遂將一切公事、交代明白、臨行時、又將于趙氏之案、向那新任知縣、再三囑託、按高公此次離任、係屬榮陞太守、與因事撤任者、大相逕庭、所囑託之言新任者自然加倍應承、妥爲看顧所謂世情看冷暖、人面逐高低、欲知高公陞任知府後、又做出甚麼事業來、且看下回分解

第十九回　覩積案深卹民隱　探地穴計擒惡僧

話說高公、自離了日照縣、帶同許士俊等、一路向濟南府省城行來、到在省城、先稟見了李中丞即謝保薦之恩、因在省城住了幾日、藩臬道三台衙門、均稟見已畢、然後選擇吉日、輕車減從、帶向許士俊等、赴青州府接任、不日到在青州府、早見闔城官員帶同兵役等、前來迎接

文苑

影事　用江亢虎先生小游仙詞韵（塵隱）

欲剪愁思緒轉多、奈卿何更奈儂何、被池春暖膚融雪、簾押爲輕眼送波、芳蝶花間平等舞、嬌鶯柳外自由歌、紅心碧血癡思淚、滴滴流成此愛河

其二

芙蓉面靨柳眉靑、月影花陰憶短亭、玉枕鴛鴦癡欲活、金籠鸚鵡語防聽、神游碧漢寧偕老、步向巫陽悔早醒、隔岸雙星天樣遠、乘槎飛渡霧冥冥

其三

吸愛長留地不傾、此生緣會再生成、舊裁錦字箋猶在、新著紅衣曲又更、半夜團圞呼月拜、諸天迢遞指星盟、臥游仙闕瓊漿乞、眉影雙雙翠黛橫

其四

焚香參佛禮天人、劫後琳宮見洛神、鮫泣紛披千顆淚、蛾眉爛熳萬花身、雙顰恨總牽湘瑟、一捻痕猶認太眞、餐盡臙脂濃過酒、年年長醉甕頭春

諸藪

逗笑錄（沈雪崖）

一個小孩子、在一家商舖裏做學徒、有一天天下雨了、店中的夥友差他去買東西、小孩子回說、我沒有雨傘、店中的夥友道、你既沒有雨傘、應當快些寫信到家裏去買一把來、若長此以往、我們店裏是不行的、小孩子聽了這些話之後、倒不禁嚇了一跳、可憐他自己又不會動筆、於是就請馬路上一個測字先生替他捉刀、纔把一封信寄到家裏去、他父親接信之後、打開來一看、內中有幾句話道、「店中之人皆有命、獨男無命、家中如有命、請寄一把出來、無命寄、錢買命亦可、他父親把信瞧了之後、不禁嚇了一跳、他想我的兒子纔出去祇有半個多月、什麼就沒命了、（命爲傘之別字自注）

一個守財虜、在臨死的時候、對他的大兒子道、我死了之後、你打算怎樣葬我、大兒子道、用松板釘一隻官材、叫幾個乞丐擡出去入土、你看好不好、守財虜道太費々々、又問他二兒子道、你看怎樣、二兒子道、我想把你的遺骸用蒲包々好了、我們三兄弟擡出去入葬、好不好、守財虜又道、這樣又要化費一隻蒲包了、不行、々々、於是又問他的三兒子道、你看怎樣纔算經濟、三兒子道、我打算把你的皮囊、用鍋子燒熟了、賣人肉吃、這樣做去非但可以省卻一筆喪葬之費、並且還可以撈進幾塊錢呢、守財虜聽到這裏、纔點々頭道、你的計劃、眞是經濟極了、

新詩

無題（序園）

我也不知道、
我現在是怎樣的了？
神兒不安。
心兒不靜。
唉！究竟我倒是怎樣的了？
可是、
伊也是如此。
△
左手、一
右手、
不期然而然—以受壓力似的、
愈握愈緊了。
△
這時—
手兒相握、
口兒相吻。
腿兒相壓、
身兒相傍。
相對凝視了好久。」
但我和伊、
沒有一句的聲響！
△
這恍惚迷離剎那的片晌—過去、
我想、
我深沉地想、
我倆—爲甚麼要這樣？
但、我領略着—
我底心兒、
遽然添了一種神秘的不可言傳的、
新異的靈感！
伊也是如此的吧。
一九二四五八瓦房店

戲話（記五月五日永善舞台的夜戲）（菊魂）

公事完了、到友人怨儂君處閑談後來說看戲去罷、於是我就往永善舞台打電話、問他劉漢臣晚上甚麼戲、他很熱心的告訴我、可惜我到底也沒聽明白、趕到園子一看、才知道是關公畫圖、不覺一笑、任不得我沒聽懂、這戲名也直夠新鮮了、看了下邊的小註才曉得就是大報仇、我看若叫關公顯聖、還比這關公畫圖好講些呢、總而言之、還是堂々正文的舊名兒爲對

女客串的罵楊廣、唱作都差的多將來未必跟小鳳亮有出息、接演南陽關、汪子元扮伍雲召、他那副好嗓子、如何辦的了、城樓上起倒板、不用提多難了、幸虧知道好歹、把「嘆雙親不由人」句改用原板、還順當一些

下來是翟瑞亭東明亮的烏龍院、（報上却爲的桑園會）翟瑞亭是扭扭捏捏討人嫌、四平調全用假嗓唱、臉上吊板已極、我把他好有一比、比作破戲匣子、不能看、還不能聽

東明亮去閻雪嬌、因爲和這位翟某配戲、當然是不高興的了、可是該着自己做派的時候、還能加意體貼

金蓮花的花田錯、我已經說過一次了、我看過他的幾齣戲裏、惟有這一齣、可算得是他的拿手

大報仇、李玉奎去黃忠到賣力氣哭靈牌場、劉漢臣的先主、悽慘々的一副愁容、哭了幾聲兄弟、確能形容出先主的悲痛來頭兩段搖板、唱的稍嫌氣弱、反西皮二六很好、哭二弟、字々沈痛、尤以「可算得蓋世的英豪」句、含有無限的感慨、第二段哭三弟、字句更比前段清楚動聽、塵劍斬麋芳時的搖板、沒得放開殊爲可惜

燒連營、又扮趙雲、出場時一個金雞獨立、穩健很像小樓、惡戰吳將、神威奮發、在這喝采聲裏即刻閉幕、閉的好、直叫觀客戀々而不忍去也

旅順名花…姊妹兩個人（玩笑投）

我平生好尋花問柳、所以凡到一地、總要找個美女和我談笑、開暢心懷、耳常聽得旅順舊市街十五號周素蓮周素英胞姊妹兩個人爲旅順名花、昨特赴旅至該號、看見他兩個人—穿得樸實、性情溫良、舉止有方、不像青樓中的人、坐得多時、素蓮總垂頭不仰似含羞有感、我不勝叱異道、你爲何不語、爲何法迷得多人樂而忘返、滿街的人不斷的說十五號素蓮素英、有人問道、他們何方人氏、多大年歲、爲何緣因要做這項賣買、他回答的話、令人欽佩、特略寫幾句、好爲研究娼妓制度及提倡男女平等的參考

你們聽明的男子、口裏講究人道提倡男女平等、專以戲弄我們羸弱無依的女子、當作洋玩物不如你們是何居心、—老爺莫要見氣一我是天津產、今年十八歲、因家口浩繁、債台高築、不得已落而爲娼、不顧羞恥、拿皮肉換得金錢、得贍衣食、如有人代還債累、我身即可屬之、凡當娼妓的都不是自願的、這是你們男子都知道、我聽了天良發現、望有資者、可拔除他的無形監牢之苦啊

雜錄

春姑娘向人們臨別的話（海角秋聲）

春姑娘每年向人間走一遭、發洩伊溫婉的本能曲盡伊纏綿的手段把許多人迷戀了、顛倒了、如今伊知道擔擱人間的期要滿了、不能不和許多熱愛的人們作別、伊知道這些人們一定對伊失望、或哀怨、不能不叫伊由良心上發出幾句臨別的話、來解釋伊的使命喚起人們的沉溺、另給一條智慧的道路、使人們去走

春姑娘道、可憐的人們呀、神智蘇醒了些麼、精神怡快了些麼、你從今以後、可以興奮做你艱苦的生活、再不如我沒來以前的這樣沉悶和怠惰了、如果能有如此的景象、那麼我很安心、自問可以不辜負我所盡的責任了、唉、人們啊、須知我戴着彩色的羽冠曳着碧紗的裙裾、堆着和惠的笑容、牽領着許多艷麗的女伴、對你們洩出儘量的愛、並不是博你們的寵愛、要嫌你們無謂的快樂實是願見你們的生活太苦了」一個年頭裏、差不多沉淪在灰素裏一大半呢、酷虐的熱、蕭條的秋景、以及森嚴的寒威、處處都使得你們感着無限的痛苦、於是你們的心如冰的涼了、你們的血如泥的凝了、許多的事業、要你們努力去做的、你們卻不能不懈怠了、以至少了成功的希望、我滿抱着悲憫、所以每年裏頭、總要負發安慰你們的使命、到人間走一遭、鼓動你們灰冷的精神、去在事業上努力、但是你們有幾個能體貼我委曲的心懷、看見你們這樣的纏綿和迷戀、在我臨走的當兒、做出許多的哀怨悲傷、那麼簡直當我是個嬌娃、給你們娛玩的東西了、眞叫我痛心啊、恐怕還有些欲望很貪的、怪我做作態、爲什麼不永遠的留在人間唉這就錯了、照你們這樣墮落的狀態、萎靡的心理、要是我不早々的走、惟你們益發沉淪、神志都要麻木呢、而且你們的薄倖的習性、便人常是難堪、我假使永久的在你們胸目前、怕不必再經過這些時間、就要加以厭棄呢唉、人們、我現在要和你們分別了、說這幾句話、並不是小覷和怠慢你們、不過把我一片眞誠給你們曉得是了、你們從此以後、得着了這些安慰、奮勇求純正的生活、這就是我的感謝、假使作那無謂的哀怨和惜別、雖是沒些嬌揉造作、我總一些不在意的、唉人們呀、再會罷

彼女之運命

◁日本菊池幽芳著　如竹譯▷

—（三十二）—

結約（六）

勝巳道「雖然成家、我決不叫您在家庭內、閉門不出、這是現在可以說明白的、我倆人或是騎馬出外去、或赴跳舞會、社交上的一切歡樂、等着我們哪！我們必定要享有青春的歡樂！…否則、先上法國去！作應該作的密月旅行、您不以爲太遠麼？」絹子秋波凝斂、現出很企望的樣子「沒有、如果那麼樣了、我的夢想化爲事實了」「那麼、我們結婚後、一收到護照就動身罷、若是在法國遊倦了、再往瑞士、意大利…希臘、西班牙去、也可以行、相思之戀人、携手旅行的快樂、在外國是更大了、這實在是空想的實現啦！」勝巳目中至是也發了光輝、絹子答道「啊！有多麼快樂呀！我因爲熱望到外國去旅行、已經決意一個人也得去！……而且、現在同你一塊兒去、更…」歡喜與羞澀、盈滿她的臉上了

然後、倆人又繼續推想海陸兩方面的旅行、春風淡蕩的歡樂裏、光陰似箭的過去、絹子一看手表、快到五點、彼女吃驚似的「噯呀！我原來打算二三十分鐘的工夫就要告辭、現在已經過了兩點多鐘了」勝巳聽得快到六點、也覺着不安、但假裝不介意似的「噯呀！是麼！多坐會兒罷…如若晚了、我送你去」「謝々、恐怕家母懸心、我要告辭了」說完就站了起來「那麼、我不敢留你」勝巳把絹子拿起來的手、盡力握緊了、且在彼女帶手套時、感覺了强烈誘惑、給她穿上外套他就抱着她接吻了

絹子好像逃避的樣子出外去了、她走過廻廊、要下台堦、這時候正停住的昇降機裡、出來的夏野看見她了、絹子卻不理會這個、但夏野釘住似的停着、看着從台堦珊々而去的絹子的側面、送之以目、眼睛裏充滿不安的情態、等着絹子的人影消滅了、纔如從夢中醒覺、急向勝巳的寓室走去了

瑣聞

△醋海生波誌詳▽

（大連）市內某泰錢莊內寓吳孟二客性好治遊、舉動濶綽、每日花天酒地、幾有樂而忘返之勢、日昨禮拜、余被友邀在泰華樓便酌、適逢吳孟亦在隣屋宴客、并叫某號妓女奉侍、惟該妓與吾友尋芳君相識有年、比及到場讓酒、見余在座、遂問尋芳君之去向、余依實告、互談一刻餘鐘、吳孟二人、因此遂不滿意、當即怒形於色、大發雷霆、並稱永不再赴該號云云、按妓女到場、本屬慣例、遇友累談、亦不爲過、而吳孟二人、弗肯原諒、甚至吹毛求疵、且出怨言、豈眞醋海生波乎、吾望吳孟二人花錢尋樂、勿惹煩惱致遭人譏評也可（武）

△女生儲款用意▽

（奉天）近世風尙浮靡、女學生爲尤甚、能有儲蓄之心者、殊不多覯、聞有趙姓女生、將赴駐奉萬國儲蓄會、儲得四分之一者一會、窺其用意、擬備作購買裝奩之用、幷聞該會傳經理因開一百三十九次之獎在即、對於會務頗形忙碌云（大）

△學工東陵旅行▽

（奉天）第四小學校學生組織之售貨處、成立數年、營業頗好、現當春風宜人、萬物爭榮之際、而經理閻君、特率領工徒、於月之九日、結隊赴東陵旅行、藉以游目騁懷、大肆娛樂云（大）

△載客汽車舞弊▽

（奉天）自大西邊門開至日本站載客之某號汽車、開駛及賣票者夥同作弊、即將已賣之票、於途中收回、仍存包中、預備下次再賣、一票得兩次票價、以飽私囊未悉、該公司亦有所聞否、（大）

△糞土飛揚可厭▽

（黑龍江）江省春風、較諸內地多而且狂、自春徂夏、無日無之、最可厭者、本地習慣、商民住戶每春天、爭晒牛馬糞、以供燃料是以屋頂院落、牛馬糞累々堆積如山、際此春風狂吼、糞土飛揚實與衞生大有妨碍、雖因燃料問題、亦應各自謹愼不得任意也可

△演戲募集經費▽

（黑龍江）本城改良戲曲社玆爲福兒院募捐教養孤兒起見、擬在德奎茶園演唱義務戲三天、並邀請省城武術專家、登臺獻技、以助興趣、即以所得戲資、悉數撥充該院經費、已於日昨開演、座客擁擠異常、園中幾無插足之地、聞是夜共得戲價大洋三四百元云

△組設肥料公司▽

（蓋平）近來我邑王進修爲挽回利權禆益公衆衞生起見、特組設衞生肥料公司闢業在縣署呈請立案昨經批示、所請各節是否適宜、仰候飭警商農各會所調查再行核奪云

△老嫗興妖作怪▽

（熊岳）城北草房村杜姓、有一老寡婦王氏、妙齡時代、即喪所天家本寒薄、殊難自給、而氏竟出活潑手腕、不孀不嫁、借本生利代人索債、牽馬設賭、吸收種種非分之財、年及中旬、居然積成及夏姬之雞皮三少、於生理上亦無他長、然竟呂雉其行、武后其術、猶復搔首弄姿、討其歡喜生活、又嫌村居寂寞、移居熊岳驛、更修築芙蓉城郭、以爲誘集面首之新術、今十一日爲其七十正壽、乃更想入非々、別開生面於是生辰冥事、並行不悖、賀客弔客、喜戚兼施、古人有生祭者有作生傳者、何物不讀書之村嫗乃達觀與名士吻合、亦云奇矣、但不學無術、終有無理取鬧行徑乃挽人爲其撰文、於是日在墓道立碑、夫悲者悲也、生而悲、何所取義、況其一生行事、除污點即穢史、吾不知操觚者竟如何着筆也、爲之歌功頌德歟、惜其文未獲探悉、無以貢獻讀者、十日、即鼓樂喧天、大事張羅、更用白布制成孝服、遍給其族人親屬穿着、又用紙紮陰宅冥器若干、於墓道焚化、且邀集贊禮贗相、如當大事、更拜祭祖塋、且赴望山村祭其母之墓、十一日、氏乘一八人大轎、身穿滿繡蟒袍補服、加披紅彩、賓從十餘車、爲前導用旗鑼傘扇全副儀仗、遊街誇耀子姪輩喪服相從、這一種不倫不類的禮式、洵屬駭人聽聞、吾無以名之、名之曰興妖作怪

△送別堂長誌聞▽

（長春）滿鐵學堂堂長熊田氏、近奉關東廳令、調任他辭、故其一般新交舊友、於六日午後五時三十分鐘、在大和旅館爲之餞別、以盡友道云

△茶園邀到坤角▽

（長春）城裏三道街龍春茶園、自孫笑仙李順來等登臺奏技後、頗受大家之歡迎、營業異常發達、無如久而生厭、座客漸稀、因此該園主不惜巨資、復又由哈邀來坤伶二黃郗子青衣花鈺秋、現已到長、靜養數日、即可登臺演唱查該伶唱作俱佳、爲東三省著名之角色、想一般有周郎癖者、定能爭先以快耳目云

△倒閉又將復業▽

（鐵嶺）本邑樓西萬源永絲房、曾于去歲因賠累歇業各情、已見各報、近聞該號之財東蘇某、業將所欠之債務、清理已有眉目、擬開約在夏歷端節後、該號定能重爲旗鼓、照舊營業云

△藥舖生意興隆▽

（開通）邑十字街北路東同和順原係藥店生理、批發南北藥材獲利頗鉅、該號執事魏君贊亭、人極精明、商界可稱巨擘、經營商業、頗有經驗、近數年來生意非常興隆、更兼添售教育用品書籍茗茶、貨眞價實、一般顧者甚多大有應接不暇之勢、更魏君慈善爲懷、遇有貧寒之人患病用藥毫不爭值、遇有無力購藥者、即行施與、以救其患云

△教練員之盡職▽

（開通）邑保甲事務所、照章設有教練兼稽查一員、在內地各縣本負不時赴鄉抽查各保、兼司教練甲丁之職務、至於邊遠各縣則不然、多以此員兼充游擊、開通縣即是如此辦法、自年後、趙氏升充第二區區保長、即委警所巡官劉俊國充任、查劉君少年英俊、品端學富、應充洮滿伊通關盛山等縣巡官隊長等差、所至成績昭著、自接任斯職以來、帶領甲丁下鄉游擊、週而復始、永不休息地方安寧、盜賊潛蹤、實該員之力居多云

△我回姦逃幼女▽

（綏芬河）七日有四站住戶宗景魁者、有女蓉梅姐、年芳二八、被鄰居一出灘床者劉普璋、誘姦情熱、二人私僱高麗車、逃往六站藏遁、張姓家、該女之父宗某、已知伊女被劉某拐出、遂即尾追趕至六站、將其女追回、姦夫遠揚無踪、宗某携女來本街特區警察報告、請求查緝姦夫法辦、究竟能否弋獲、容俟再誌

大連汽船定期行輪

代表電話四一八五 船房電話七二七五

●開往青島上海
◎西京丸 五月十四日正午
◎榊丸 本月十九日正午
●開往天津
◎天潮丸 五月
◎濟通丸 五月十六日正午
●開往安東
◎天潮丸 五月十六日後四時
◎天湖丸 五月廿七日後六時
●龍口行
◎龍平丸 五月十六日後六時
●營口行
◎長順丸
●阪神行
◎長順丸 五月卅日

大連山縣通 大連汽船株式會社

日本郵船定期行輪

電話六三七一番

●長崎神戶大阪行
◎山東丸 六月三日
●神戶橫濱直行
◎勝浦丸 五月日
◎相模丸 五月廿四日
◎高砂丸 五月十四日
牛莊行
◎山東丸 五月廿六日
●天津牛莊行
◎相模丸 五月十六日
◎勝浦丸 五月廿六日
◎高砂丸 六月一日
◎開往歐洲線
◎リオン丸 五月 漢堡行
◎豐橋丸 五月廿二日 李浦行
◎美國行
◎鳥羽丸 五月十四日 紐育行
◎常盤丸 五月廿日 北美沙得爾行
◎以上各船因天候及其他事宜時行改期

三井洋行定期行輪

代表電話七一〇一番

●開往北美新金山及沙市各處(經過神戶橫濱等埠)
◎吾妻山丸 五月廿二日出帆
◎磐手山丸 六月十日出帆
轉運披特蘭士之貨物可以承辦所有水脚等項新照會敝處帳房可也

大連山縣通 三井物產會社 船舶部出張員

荷物取扱店 接大山縣通 宮崎商會 代表電話七一〇一 電話五二一一五・五九二五

東和汽船定期行輪

◎興順號 電話六三七一番 月日龍口行

東和汽船株式會社 山縣通滿洲銀行支店對門

大阪商船定期行輪

電話六一一三番 電話六一一一番

●門司神戶大阪行
◎哈爾濱丸 五月十七日前十時
◎臺中丸 五月廿日宇品寄
◎臺南丸 五廿七日
●バイカル丸 五月廿四日
●經由神戶沙市他哥瑪行
●蘇士經由歐洲行
●アンテス丸 五月廿二日
上海福州台灣行
◎盛京丸 五月十四日後四時
◎湖北丸 六月廿七日後四時
◎福建丸 五月十九日後四時
◎廿六共同丸 五月廿九日後四時

政記公司定期行輪

代表電話四一四一番

▲永利號 五月十四日 芝罘行
▲福利號 五月 芝香廣行
▲平洋號 五月十五日 上海行
▲有利號 五月十五日 龍口行
▲恒大號 五月十五日 龍口行
▲肇興號 五月未定 營口行
▲茂利號 五月十六日 芝廣行
▲增利號 五月十四日 上海行

政記輪船股份有限公司 電話四一四一

阿波共同定期行輪

電話五八〇一番 六八九一番

◎十六號共同丸 五月吉日後七時 芝罘威海衛仁川行 青島行
廿一號共同丸 五月吉日後七時
本埠與山東鐵道及朝鮮鐵道之間承辦聯絡運輸貨物

大連市山縣通七四區七一號 阿波共同汽船會社

田中賬房定期行輪

電話六一一七番

◎利通號 芝罘仁川威海衛 安東行
◎永和號
◎營口行 海天丸

大連市加賀町一八 田中商事株式會社 大連支店 電話長六一一七番

大連取引所 錢鈔信託株式會社

大連市愛宕町三十九番地
專務取締役 黑崎眞也
支配人 神崎常一
電話 四四五 二九二 一三六 四八八番

西崗俳優宿舍廣告

邦子 西皮 二黃 時調 大鼓 改良戲劇 隨意點唱

于小芬 于小順 黃小桑 黃小蓮 黃翩仙 黃翩春 黃小寶
王金寶 盧翠鳳 盧小翠 盧銀鳳 劉鳳寶
劉蓮舫 劉巧菱 劉小蓮 黃小喜 李小順 李小春 薛小鳳

本宿舍自創辦俳優以來已經數載幸蒙現市面往來之士商惠臨接本所不惜重資將樓房連寬闊修飾潔麗特由京津上芝罘列頭海等處邀來十餘名均色藝雙上等歌妓周洽每日絲竹管佳待客臺歌舞新走馬章樓臺君大駕光臨方知別有一番繁盛

小崗子福德街十二番 舊有話電一二七三番 新增電話三五一三番

潤昌盛肥皂工廠廣告

敬啓者敝號在大連開設有年前爲提昌實業挽回利權起見特應時勢之要求故圖永遠之營業力謀改良不惜重資特由俄國聘用工師各家購撰上等原料製造各種肥皂無不俱全久蒙各大商號惠顧者比較與舶來品無異堪稱空前啇一之純粹國貨前除春暖又將歷夏特製上等肥皂應時暢銷物美價廉爲蒙賜顧無任歡迎恐未週者特此聲明

品名 三鹿條皂 鹿印方皂 鷄印方皂 朝日方皂 另有各種粗皂

大連伏見台惠比須町一丁目卅五番地 電話七六七〇番

外埠代理處

蓋平城裡	美孚洋行	中電話一二一八番
奉天小西邊門外	保安堡裕民洋灰瓦工廠	
奉天城裡四平街	同增福時帽大氅莊	
奉天日本站車站	狩野公司	(長)電話
鐵嶺城裏東街	美孚洋行	(中)(長)電話 一六七一九番
開原驛譯	太古洋行	日(長)電話 三四三二番
四平街	美孚洋行	(中)(長)電話 三三二番
長春城裏北大街	美孚洋行	日(長)電話 五七七番
哈爾濱道外南大街 仁義巷內	太古糖局	中電話 三六五番

酒精及洋灰大價減

代理山東國旗洋灰(セメント)南北滿及芝罘一手販賣
總批發處帝國牌洋灰及大分虎牌洋灰及淺野黃
金錢牌洋灰(セメント)販賣店其他各種洋灰(セメント)及建
築材料俱全發售各種酒精

大連市越後町四六番地上海銀行西鄰 永盛長木廠(長)電話六六三七番 七九番

皮膚斑疹起病之由及其治法

南京西醫孫德堯先生來信云皮膚尋常斑疹紅瘰乃因血毒所致故大便逐日通暢有序病自霍然全愈凡有就余處治皮膚尋常疹瘰以及胃不消化者余均勸服紅色清導丸輒皆收效韋廉士紅色清導丸專治大便祕結能使內臟清潔身體光滑蓋是丸平肝利胆汁能治疾病頭痛 肝火上升 口氣穢濁 痔瘡痛苦 面現紅瘰 疔瘡癤 以及皮色黃萎等患凡經售西藥者均有紅色清導丸出售或直寄郵票大洋六角至上海江西路六十號韋廉士醫生藥局原班郵奉一瓶可也每六瓶大洋三元郵力在內清導丸可保平安無虞且免痢疾腹瀉之患

韋廉士紅色清導丸 PINKETTES

天女散花香皂

品美價廉

本廠所製以來拾有餘年品質精良氣味芳香沐浴咸宜能潤肌膚兼効婦女美粧敝廠苦心精益求精四海內外久已馳名倘蒙諸君光顧者祈認明天女商標爲記恕不致誤

吉田久造胰公司 主人敬白

大連振興煤鑛復縣分莊廣告

啓者復縣之無煙爐煤其火力之耐鍊性質之純良毫無惡氣種々稗益早爲中外各界諸君所共悉向前均係他人代理經辦今本號因挽回利權提倡實業早覓完全收回在連埠黑嘴子入船町爲復縣土煤總經理處此外尙爲便利主顧推廣銷路計劃又設代理店數家定價劃一公衆立有行規並有組合不得貸賤不等亂售行賣貨款每月底請算不得逾期以昭齊整恐未週知特此聲明佈告

總代理處

岩村號 電話五四三四
德春號 借用電話六七六九
德興厚 電話七八六五
德興東 借用電話六八七一
德源公司 電話三八九六
萬興煤場 電話六八七一
德成公司 電話五五二二

價目
每千斤中稱小洋七元五毛
每噸中小洋拾參元六毛
車力買主自認

本鑛電話六六二二

中國銀行大連支店

營業 關於銀行一切事務
營業時間 上午九時至十二時 下午十二時至三時
電話四三八五・四七九五番

歡迎中國人

肋膜肺病之神藥
惡性之梅毒淋病藥
滋養補血強壯劑
喘息咳痰、月經不順
頭痛保好藥「翠雅」
內外名藥均有出售
大連西通弍丁目
賣藥化粧品文房具
森本仁壽堂藥房

本號製品名目

一三二 一四四 孔雀方皂
一三二 一四四 鷄印方皂
一三二 一四四 母鷄方皂
一號 二號 中華條皂
三印條皂
藍花條皂
外有各樣肥皂

本號製品貨眞價實

之三大特色

第一 製肥皂用之材料多半自家所製
第二 不賣月期不用多數外交人員省去使費免去賒賬不徒厚利
第三 製造師匠遊歷外國經過名師所製之貨一定精美永不變色

連興成自製肥皂發行

住大連大龍街九十三番地 電話六八五三番

中日合辦株式會社 龍口銀行

資本金壹千五百四十萬圓
大連浪速町二丁目一番地
電話 代表番號七一一五一番 宿通用五七三六番 公衆用三三二八番
振替貯金口座一五五八番

關東州地方費現金取扱
大連市金庫事務取扱

支店及出張所 龍口、旅順、靑島、哈爾濱、公主嶺、鞍山、安東、松樹、瓦房店、市內營城町派出所

各處匯兌 日本內地、及臺灣、朝鮮、滿洲、內地各市、均可通匯、一般銀行、業務、迅速辦理並十分克已

▲新到▼ 馬糞紙

日本九州牛津板紙株式會社特製品
各種類在庫豐富
通知後即呈送樣本

滿鮮代理店 吉田洋行紙店
大連市浪速町三丁目
振替大連一五六番 電話四五七 九一七番

△營口大石橋間▽ △大連旅順間▽

發賣 西洋各種紙張
之至望各界之採用西洋各種紙張者速至本社貿易部接洽爲幸
滿洲報社貿易部
電話四〇三四番 振替大連三七一二番

大連新聞

沙河口電車費均一 與房租驟漲之大障碍
警務當局宜設法爲

本埠之重要交通機關、卽爲滿鐵會社大連電氣作業所之電車也、近年來沙河口方面漸次發展、往來於大連市內者恒不便、以其電車費分兩區之故耳、自去年春以來、沙河口方面居住民屢次、提出陳情書於滿鐵當局、幸得滿鐵當局之諒解、於本年四月一日、已實行電車費均一制矣、査滿鐵不惜巨大之損失、而爲居民謀幸福有功於大連市民已不待言矣、據近來沙河口方面房租之提高與大連市外沙河口地方之發展、有莫大之關係、若自四月一日起沙河口電車車費均一制施行以來、一般居住市內或小崗子方面者、多紛紛向沙河口方面大小劉家屯地方遷移、該處有房屋者、視爲有機可乘、乃徵將關屋之外濫略加修理、而增加其房租、故一般有意移遷者、以房租之驟漲、因而打消移遷之念頭者大有人在、査沙河口劉家屯方面、房租雖廉電車費雖然統一、奈早晚乘電車往來多費若干之時間、而房租又行驟漲、致一般有意遷往沙河口者亦不還移矣、查滿鐵當局爲沙河口地方發展計、不惜損失若干之收入、不幸又有此種貪暴利之奸詐房主、出而爲地方之發展上作梗、此亦實爲沙河口地方發展之一大障碍物也、更爲沙河口地方之持有房屋者設想、彼等不宜於此時即行增租、不知房屋空閑一月風雨淋漓、門窗之毀壞、損失不可謂不巨也、果有人居住、租房者、自然去保護其宿止之房屋、而每月當有收入、一舉兩得胡何故行增租之一番手續、而使房客不來、與其自己之收入有碍又爲地方發展上之障碍、不知其居心果何在也、當小崗子警務署長前任山本外茂次郎氏在任之時曾與森脇沙河口警務署長相協議定當取締房主之貪暴利、而障碍地方之發展、山本氏雖去任、新任之竹友署長與森脇支署長猶在胡不試一調査地方之情形實行研究、取締惡房主之貪暴利、並可以維持援助地方之發展也可

爲肅清匪策 設松江郵船

據哈爾濱消息該處海軍毛司令以松花江上下游一帶胡匪充斥、擾害行旅、欲將管轄境內設法肅清以盡厥職、除流兵艦輪流梭巡江面指揮剿捕外、曾於去年親赴下江、實地調査、擬有端倪、預備次第舉行、際茲開江伊始、正江防吃緊要之時、是以毛司令卽按去年所定計畫、擇要設施、首與郵局商安、添設松花江內之郵船數隻、送信來往、以期消息靈通而便行旅之用、一俟松江辦理有效、再擴充下游各埠之郵船云

來連練習警官 添設日語教授
小崗警署之獨設

哈爾濱東省特別區警官來連實地講習巳半月餘矣、講求成績之優良與否非實地觀察、不得其詳、據分配於小崗子警務署之二名巡官八名警士、每日之練習終日與該署之警士同一之出勤、於實際有裨非淺鮮矣該署長竹友氏、又特命坂田翻譯生每日午前八時半至九時半或十時半之二三時間分兩組教授日文於該十名警官、依坂田氏之教授有方、近來該警士等之日語進步非常、想此一個月半間、期限雖短、該警士等苟能熱心勤勉、或可能有上達之望、該警官等其勉之也

中央試驗所 檢驗化裝白粉

化粧品中白粉類、含有多量鉛粉其品質愈劣者、鉛粉愈多、婦女往々因此損其天然之、美僕役服此自詡短見鉛毒而死者、時有所聞、其流毒於社會良非淺鮮大連署有鑒於此非取締製造者、無以清其弊源故已將市內華人製造白粉業五六家所用之材料、交於中央試驗所檢驗云

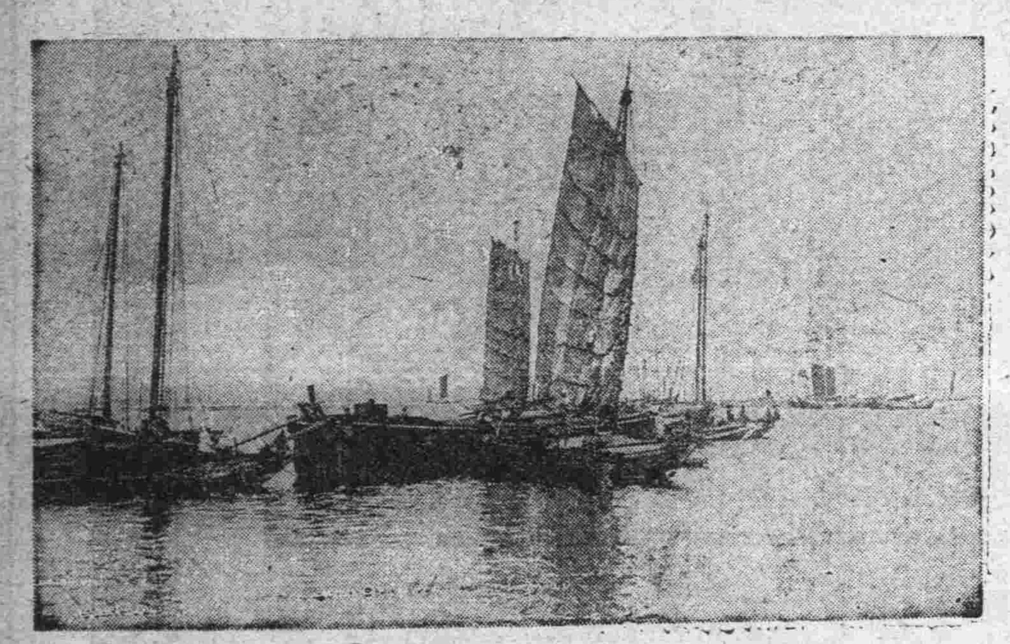

海畔絜舟

大連管內會長 赴日視察有期

大連管內會長等十二名、組織日本觀察團、本月十五日由大連起程、直赴日本京都在京都觀光三日、赴東二十六日赴日光、即日折返東京、赴奈良、至大阪住三日六月一日由下關乘船渡朝鮮、二日抵京城連覽後、即行歸連、視察要點、爲都市狀況工場學校各種試驗所新聞社河川道路森林狀況等云

陳某被誣眞冤

月之十日爲本埠日本之神社祭、在市內敷島廣場演有酬神之戲、故中日商民之往觀者甚衆、當有市內聚成油坊夥計陳世豐者亦至該敷島廣場觀看熱鬧、突其身旁之日本人某、聲明其錢包爲小偷所窃去、竟硬指爲陳某所竊取、即送至大連警務署司法係拘押一日、以陳某正當之商人而且無有證據於前十一日午、由大連華商公議會保出、噫陳某無辜受一日之拘押不亦寃哉

旅大市制公布之期不遠
市會議員選舉八九月可實行

闗東廳市制改正案、闗東廳會派小河參事歸日、與日政府商確、茲據東京來電、謂已經殖法制兩局通過、付交九日閣議、其內容倘不可知關東須施行敕令再行公布、約於本日下旬或可實現、則市會議員選舉期、約在七八月之交、或可實行中間之二月爲制成選舉名簿之期、此次改正、其議員資格範圍、當然隨之擴張、且以沙河口已編入市內其有選舉權者亦必全部變更、旅順市制、迄今尙無半數民選之制、故得準用新規以此種關係約需施行後六十日可以選舉、爲改正市制自大正八年在關東廳設官民市制議會、鄭重討議、雖擬與日本國內同一純自治主義、勢不可能、因遼東半島係租界地性質、以此異點、又不可不用與中國人公權、於此少有變更故規定華人議員由官選之日人由民選之、日華人員選出比例無何大差、與論對於市政擴張非常激烈然、官署亦不能廢弛馳改正以後、約必除却昔日積弊、振刷一新、法雖至善、亦視其運用爲如何耳、設乏公德者、昔日東京暴橫市制恐或復現云云

金融組合 開創立總會

旅順民政署管內水師營子金融組合、定於十一日在水師營子公學堂、開創立總會、是日民政署西山署長、大川理事官等全部出席並演中國戲劇等餘興

滿鐵改造鋼鐵車

滿鐵會社定自改定通車時刻、連結三等鋼鐵車二輛等、已誌前報聞該鐵車、較舊三等車、祇重八十五噸、對於機關車索引力、並無何等影響、石炭消費、亦與前無差、計其修結率、保存力、非常經濟抗力甚類偉大、故滿鐵擬將急行車、全部改用鋼鐵車、近已決定、再造三等鋼車六輛、此項車輛竣工後、更擬改造二等兩輛云

輪船出口時 送客人規定

大連埠頭港岸、每屆定期船之出入、有多數之送行迎客者、雜踏其間、於乘降客上、甚感不便者爲此等繁盛雜錯之現象、雖日日如是然當此杏林春暖之際、實倍一層、如何爲力、亦難至整理地步、是以水上署交通係等、頗以弁命而致、其入港船時、但立迎岸壁等處、於秩序上、尙無過於紊亂、惟當船出港之期、一般送行者、相結多數、室列船中、或占預座席、或無故擾擾、如三等室、若臨出帆期日、即乘客者、立亦無座席、但持律所有行李、於人衆雜多、殆無立足之間、待遂行之退去、呆然以立、不得動轉、致生盜難事故、時爲頻發、汽船方面、即非常感於困難、乘客方面、亦因而大發牢騷、是以汽船會社、及水上署、已見及此對於防制混雜上、經機番之計畫而表其公德之心、以達於維持秩序之安定然始終未見有何效果、反而日見爲甚、近來商船會社、百般考究、配置大型船、以優遇旅客機會、限制送行人入船內、目下研究之中、對於乘客方面之行李、及其他關係、爲之修酌、結局、以乘客一人之送行者、其入船內則限制一人、而其方法以發賣船票時、開乘客之意響、對於一人、即給一人之入船劵云

教育專門學校 先借奉中開學

滿鐵擬在奉天、設立教育專門學校、已經日外務省許可唯於該校畢業學生之資格、及肄業年限等尙未決議、約於下次重役會、即可裁決、開入該校資格、以中學校畢業程度爲限、肄業年限三年畢業可充小學教員、擢其成績優美者、亦可充中學教師、今年擬招學生五十名、定於九月一日開學、時下滿鐵已經往各方延攬教師人材、該校新建工程九月時節終難竣工、開學時擬暫假奉天中學校舍一部、以行開課云

日本兩起師範 學生來連視察

日本熊本縣女子師範學生三十二名、昨日下午六時來連、在本埠流連數日即行歸國

又新島師範學生百名、今日乘哈爾濱丸來連、十六日赴旅順逐即北上、至滿鐵沿線各地視察、由朝鮮歸日

又松山商業學生百名、今日下午由北來連、十七日乘哈爾濱丸

理髮業者爲人可嘉

大連理髮營業、除本地人外、湖北人最占多數、彼等遠離故鄉、多能覓得充裕之生活、不可謂其無能力也、開西崗有新發堂理髮店爲舒有林者所設立、已有十餘年之久、舒在同業中、洵屬資格最深者、但其人極爲謙退、曾數次被舉爲該組合職員、均辭而不就、且又富有知識、今其子女入學校、督促甚至、其妻並能贊成之、故舒之家庭、中頗爲圓滿快樂、如舒者者、庶有分業平等之資格也

警官格外注意毒打妓女
小崗警署吉田主任談

小崗子警務署保安係主任吉田警部補、對於妓館之毒待妓女、非常憤慨、謂

妓館主之毒待妓女、非僅中國之營館妓者爲然、即日本各妓館亦復如是、若夫妓館主以若干之金錢、購來之妓女、令其操皮內生涯、是爲現在法律上之所公認、即有管轄權之警務署、亦當有以保護之而維持之奈彼妓館主、心很如豺狼、妓女微有不如意處、即橫加虐待夫妓女之身、亦爲父母所生、同是肉體、加之以毒打鞭笞或彼妓館主眞心黑似鐵、與尋常人相反耶、余知日本各處妓館之情形、惟中國之風俗、尙未十分洞悉、然大連各妓館主之毒惡狡猾、已達極點矣、而以中國妓館爲尤甚、故余將來擬將各妓館所有妓女之定數查定設法取締之、然而非官署之不保護營業主也、奈其待妓毒辣或爲荒謬、以小崗子中國妓館而論、共計五十餘家、其中三分之二、多施此種毒惡之手段故不加以嚴重之懲罰、不足以警戒彼等也、余甚望彼妓館營業者、今後對於妓女、勿施毒待之手段、妓女亦猶人耶、苟以極誠篤之態度待遇之、豈彼妓女等眞無心肝者乎、苟彼妓館主等、仍舊執迷不悟、余定加以詳細之調查、而取締之、以救護無依無靠可憐又可憫之難女兒也

乘醉毆打車掌被罰

十二日下午七時許、有日人豬股房男者、自常盤橋乘電車赴水源地、彼日人因曾飲酒少許、乃故意使用無効車票、車掌據理使其購買彼乃蠻不講理、不但不另買票、並施其淫威、逞其醉狂將車掌某痛打一頓、幸輕乘客從中勸解、始行解開、是時身行至水源地處、經水源地派出所將還兇日人及車掌帶至警務署、經千葉司法主任盤問結果判處日人乃借酒逞兇、認車掌入院療費、並撕裂錢囊丟失之款、及修理等費均由彼日人負擔、如行放還

飛機定期抵連

平壤飛行第六隊飛機三架加入旅順重砲兵隊演習、豫定月之十九日由平起程、即日抵本埠、休息一日自二十一日至二十三日飛演三人

女孩被馬踢傷

小崗子管內北崗子、第十五號地雜貨商鄭惠臣之長女大春子（年六歲）於前十二日午年二時鄭某赴西公園看運動會、至午後五時歸家行至同北崗子十三號地二號戶胡安國門前、胡安國所飼養之馬拴在門外、大春子由馬之旁通過、不意馬一擡蹄將大春子爬倒該馬又按連擡蹄亂蹈、在大春子頭上、大春子當時大叫、鄭惠臣乃將馬驅過、急將大春子扶起、大春子之頭部、已爲馬爬傷數處人事不省、鄭某乃急報告北崗子派出所一面乘馬車送至博愛醫院治療、據醫士云腦部之擦傷甚重性命有危險之虞云

玻璃商店失愼起火

十二日下午三時二十分許市內若狹町二百二十七番、吉伊玻璃商店失愼、延燒店頭陳列各種物品經大連消防隊撲滅所受損失、尙屬微了亦云幸矣

電車與撤水車相撞

九日上午八時許、有一撤水車與電車在北崗子第三區十六番此相衝原、因撤水車自信濃町向西通町進行、橫過電車軌道、是時第七號電車、急行前來、遂於撤水車相衝、撤水車後部受傷、電車前部受傷、損失尙屬微小、並未殃及人員云

各界助捐中華 運動會物品續誌

雙聚福　捐金手表六枚
永順洋行　捐金票拾圓
大連海運聯合會　捐金票八十圓
滿洲船渠會社　捐金票十圓
柳本尙次郎　捐金票五圓
裕成恒 慶和德 慶來東 同捐　西洋鉛筆三羅　美人〇子三打
張培芝　捐天下坐鐘四架　太下坐鏡一打
片岡政保　捐日本刀一把
孫玉田　捐茶葉八包　又捐幷干八罐
亨得利　捐代帽眼鏡三副
王學海　捐作文簿五十本　又捐算術五十本
張培芝　同捐天下坐鐘四架　捐太平坐鐘一打
永來盛　捐美人牙紛四打
德成和　捐毛巾四打
李子明　捐毛巾子三打　捐香皂參打
仁盛德　捐彩花茶碗二打
祠仲三　同人捐小洋八元
大成號　捐學生作文簿一百廿本　捐水筆二封
馬虎忱　捐金手表一枚
南洋眼鏡公司　捐金手表一枚
大連商品取引組合　捐金票二十元

讀者言論
歡迎投稿 有誤更正

忠告劉樂三（金鐸投稿）

海城西門裡、三盛公司、主人、劉樂三氏、係苛薄成家、先年本無所有、每日以蹈經紀爲正莊、纖而販賣花生、古月、大料、豆油等、後來稍有點積蓄、卽奉其子劉樹堂、在西關開設雜貨經紀房在本街、買賣雜貨販賣豆油、及至民國五年、一步僥倖、託人運動包妥、代理日本三井糖、內中又得利不少、及而在附屬地、開設分號、專爲偸漏稅捐、以多報少、以少報無、作爲影射地步、近年又使人運動、包妥代理奉天製糖公司、之糖、常開其櫃夥談云糖若漲價、東家又斗起來了、問其所以、則云、糖漲價時、未賣者報賣出多數、落價時、即向製糖公司、報告（實賣出者）退回若干未賣出者若干、久之製糖公司、業已知覺、現正在調查中、一經查實、該商恐難免賠償責任、至前立之契約、定作無効、該商之失敗、即在眉捷、而其雜貨櫃、專以大斗買、小秤賣、爲發財之源賣洋面專往他埠、收買上等牌號洋面袋、攜之回櫃、至晚間（白日恐人知曉）則以次洋面倒入上等洋面袋、充好面賣、以圖厚利去歲收買棉花十萬餘斤、應納稅洋千餘元、而稅局追討上稅、則以紡紗廠爲影射、蓄紡紗廠、買棉花使費在內、不再另交雜稅也在城內所設之、三盛雜貨櫃據一般議論、如到該號、買貨不是貨次、就是秤不足、是以人皆裹足該號若如此之作法、恐不免有失敗之一日也、近聞該號財東、又同一般營々狗々、富而不仁、貪得無厭、市井敗類、煙賭之徒組織公民儲蓄會、現正在四出運動、我一正會長、以當叉桿、然端人正士、均不應其請、因彼等素無人格、不願與爲伍也、諒該會決難成立、即成立如用公民兩字時、必有人質問、玆特忠告貪圖無厭、險惡已極之劉樂三、趕改瑕行正果、立改前非可也

興記棧謹白

朱長明與潘明齊同財開設昌順和號雜貨商因生意不佳潘某無意前圖情願將貨物賬目鋪墊一概免與朱長明名下主任另設生意不與潘明齊相干如有潘某再於各商號有來往賬目者與朱長明無涉
市內西崗子久壽街興記棧

大連
小崗子宏濟街電話五四六七番 六八〇九番
日本赤十字社大連委員支部 救療所
博愛醫院
院主 孟天成
眼科耳鼻咽喉科部主任醫師 陳英
產科婦人科兒科部主任醫師 日沖飛那
花柳病內外科部主任醫師 孟天成

紙類直輸出入商
大連市監部通五二一
株式會社 萩原商店
大連出張所
電話三九九七番
受信略號タイレンハギハラ

三井 火災 海上 運送 保險
明治火災 千代田火災 東京火災 東京海上
火災 日本火災 神戶海上運送火災 共同
火災 大阪海上火災 橫濱火災海上
大正海上火災
各保險株式會社代理店
三井物產株式會社
大連支店
大連市山縣通一二六號地
電話代表番號七一〇一番

如何頗痛之齒
今有即時治愈之藥
今治水（コンチスイ）
主治 虫牙痛、逆上齒痛、牙根痛、其神肩凝痛、牙床痛 其他齒痛一切
各處藥店均有代售處
價 二十錢 三十錢 五十錢
本舖 大阪 東京 丹平商會

此二君在東三省居住乃由韋廉士大醫生紅色補丸治愈者

金君曾患神經衰殘心力交悴健忘等症

金君歷山係前清歲貢生充清眞小學校校長民國八年奉天全省煙酒事務局辦事員於九年充遼陽地方廳登記事務員之職現均告退惟其身體强健曾受惠於韋廉士大醫生紅色補丸茲特仰頌功效如左云鄙人則身教育日事丹鉛勞苦頻年患腦病神經衰殘心力交瘁且善健忘等症身體雖不甚衰弱而猶不安寐精神疲倦屢經醫治均不見佳近日旋里至永春堂與喬君松岩譚及此症非紅色補丸不可蒙醫士賞給數粒服之後神效異常精神頓爽以復原狀隨購四瓶大見功效諸病全愈特此仰頌韋廉士之大功也同病者盍急服之鄙人受益良深未敢緘默爰贅數語藉鳴謝悃

李君之症乃是吐血氣弱身虛

李君瑞山前在吉省所屬伊雙各縣歷充警官等差現已告退居住吉林白旂堆子其來書云鄙人自幼年身體微弱得有虛症吐血諸恙服用中藥十數年毫無功效兼費鉅資鄙人以後遇有友人馬君介紹談及貴局所製售之紅色補丸常服者無不藥到病除立見神效敝人遂親赴就近之五洲藥房購服五瓶每日服用遂漸見愈俟後繼接又購半打服之更見奇功鄙人於前年起服迄今三載仍然按日服用所患之症完全除却想貴局所製之藥品眞有起死回生之功令人欽佩言不虛謬鄙人感激之至特此致函敬謝

足資記憶

身體强壯面容豐潤全在乎腸胃及肝經有序與否耶是以不分男女腸胃及肝經必需運行有序爲至要紅色清導丸正合是用因其功力和平有微利平肝之妙用故也此丸專治大便閉結肝火上升疾病頭痛胆汁不調等症能令皮膚光澤可療痔症痛苦且免痢疾腹瀉之患

直隸樂亭周珍萱先生來書云余江蘇江陰縣人以多疾病於民國四年求學京師北地愷爽身體漸强左茲於任事以來時患大便閉結肝服上升等症於民國十一年受直隸樂亭縣縣立高小聘請因水土不火年來爲患益劇不勝其苦常見報端所列韋廉士紅色清導丸有清火潤腸之功即購一瓶試服頗見功效感激之餘雖以爲報用草數行以表謝忱紅色清導丸凡經售西藥者均有出售或直寄上海四川路角至上海江西路六十號韋廉士醫生藥局原班郵奉一瓶可也每六瓶大洋三元郵力均在內也

在夏令數月韋廉士大醫生紅色補丸更爲男女之至寶因其有補血生血之功能使血强健使胃消化有力則腦經强壯身體各部有力百病莫侵誠保障之丸凡係經售西藥者均有出售或直向上海江西路六十號韋廉士醫生藥局函購每一瓶大洋一元五角每六瓶大洋八元郵力在內

百圓進呈

肺病 肋膜炎 肺尖加答兒 保好與

定價 壹週間分 拾圓。八圓。五圓。

本劑專治肺病確認爲最有効力之靈藥

歐美醫科大學病院
帝國醫科大學病院

均有實揚之配劑並有內務省衛生試驗所之嚴封保證爲治肺之特効藥如若如此證言有不對之處請與分析進呈百圓本劑服用三日咳嗽立止飲食增進並能去熱可防盜汗踏筋鎮靜得以安眠

發賣處

大阪三休橋北詰 有田德拉克 電話船場一二三四四番 一六一四番

東京日本橋區四丁目 有田德拉克 電話本局三三八四番 一〇七七番

肺病病理模型日本全國及海外各大商埠均設置有專賣所陳列此項模型作爲一般人士參考備目驚心患病者急來醫治致保効驗如神

包治的藥其他各藥房不準私賣有僞造之德拉克所以請認明有田德拉克爲要

關東發賣元 東京日本橋區通四丁目 有田毒拉克 電話本局三三八四番 一〇七七番

關西發賣元 大阪市南區三休橋北詰 有田毒拉克 電話船場一六一四番 二三四四番

大連盤城町 有田毒拉克 專賣所

大連 滿洲町 盤城町 若狹町
旅順 市敦賀町
沙河口 京町
安東 縣四番通
奉天 春日町
鐵嶺 敷島町三
開原 新市街
長春 東一條通
哈爾濱 傳家甸
營口 永世街

支那
北京 前門外
天津 北旭街
濟南 普利門外
青島 新市場通
上海 瑪禮遜路
漢口 日本租界
香港 灣仔聯發街

病苦多年因來福片而有今日之幸福

奉天城內王君秀岩。病苦多年因服來福片而愈。得有今日之幸福。大喜過望。親至公司道謝。玆述其談話如左。

我在二十二歲的時候。娶妻楊氏。這樣的人生最樂的事。反之在我不惟毫無趣味。並且很悲觀。這是甚麽的原故呢。想是我少年時代。元氣旺盛不知道利害。用不自然的方法。滿足我的情慾。所以有這樣的結果。不但如此。我的病症並且一天利害一天。有時候頭痛倦怠。記性不好。腦筋昏亂。往々把事情弄錯。有時候連夜夢遺。到了次日。非常疲倦。有時候自己覺得發了瘋的樣。碰着什麼事体都生氣。有時候無故的覺得心裡很悲。心裡很怕。結了婚之後。對於我的妻。不惟毫無愛情。而且討厭他。所以家庭之間。也非常冷淡。因此甚麼事情都不要做。遊蕩度日。把歷年的積蓄。使盡用光。後來連每日的生活費用。都有些爲難了。這時候我的身体也疲的不像樣了。臉面也黄的不像樣了。我的妻也因爲時々憂慮。日々悲觀。並且〇〇也不滿足。竟同我得了一樣的病。我們夫妻二人。內爲病魔所苦。外爲生活所逼。覺得除了死竟無別法。想死也不是一次了。去年秋天。偶然在泰東日報。看見來福片的廣告。半信半疑的買了一瓶試々看。誰知道竟是効驗如神。吃了後頭腦也清楚了。身体也好起來了。於是再在城裡大德生大藥房買了來福片一打。夫婦二人。同服此藥。我們二人這樣利害的病。就此不知不覺完々全々的好了。現在因友人的紹介。在某公司辦事。公司的經理誇獎我。說我的頭腦比人家好一倍呢。我的妻現在也懷妊五個月了。我們夫婦二人。到了今日。方在領略得人生的樂趣。知道了人生的幸福。這都是受的來福片的賜。因此我遇着與我同病的人。都勸他吃來福片。結果都是百發百中。人々稱讚此藥的好處云々。

來福片藥價 每瓶大洋 貳元五角 每半打大洋 十四元 每打大洋 二十五元

經理所

奉天四平街 大德生大藥房
奉天鐘樓南 中西大藥房
奉天鼓樓南 歐美大藥房
奉天鼓樓南 永年大藥房
奉天鐘樓南 歐美大藥房
安東中富街 東益 增遠
鐵嶺鼓樓西 平記大藥房
長春北門外 中西大藥房
長春北門裡 興亞大藥房
遼陽什字街 天鉅成
營口二道街 中西大藥房
營口魚市口 五洲大藥房
營口永世街 興亞大藥房
營口西大廟 義興成余記
吉林糧米行 五洲大藥房
瓦房店新市街 德記大藥房
大連市監部通 華泰大藥房
大連市奧町 華西大藥房
西崗子永樂街 德記西棧
普蘭店平安街 德順藥房
金州城裡 德記藥棧
西崗子平和街 廣生堂
海城城裡 華西大藥房
鳳凰城南街 中西大藥房
天津估衣街 葆記公司
北京大柵欄 華美大藥房
北京大柵欄 老德記藥房
北京前門外 中美大藥房
天津日租界 回春大藥房
其他各埠大藥房均有代售

化粧次序
双美人牌香皂
双美人牌洗臉粉
双美人牌雪花膏
双美人牌花粉
双美人牌頰胭脂
双美人牌刷花粉
美人

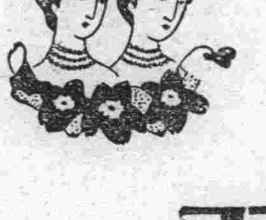

用由最新化學製成的優良第一白粉

双美人牌 花粉

專門學者亦曾推奬這白粉能發揮無然美之既合衛生又能潤澤皮膚